

ค
กคค
๐๗
๒๖ พ.ย. ๕๘



ด่วนที่สุด

บันทึกข้อความ

กองคลัง
เลขรับ 3533
วันที่ 2 มี.ค. 58
เวลา 09.18 น.

กรมประชาสัมพันธ์
รับ 25190
รับ 26 ก.พ. 58
16.07

ส่วนราชการ สำนักนายกรัฐมนตรี สำนักงานปลัดสำนักนายกรัฐมนตรี โทร. ๐ ๒๒๘๑ ๗๒๓๓

ที่ นร ๐๑๑๑/ว ๕๕๗/ วันที่ ๒๖ กุมภาพันธ์ ๒๕๕๘

เรื่อง มาตรการเพิ่มประสิทธิภาพการใช้จ่ายงบประมาณรายจ่ายประจำปีงบประมาณ พ.ศ. ๒๕๕๘ เพิ่มเติม
และเรื่อง การเร่งรัดการเบิกจ่ายงบประมาณภาครัฐ

เรียน อธิบดีกรมประชาสัมพันธ์

ด้วยสำนักเลขาธิการคณะรัฐมนตรีแจ้งว่า คณะรัฐมนตรีได้ประชุมปรึกษาเมื่อวันที่ ๑๘ กุมภาพันธ์ ๒๕๕๘ ลงมติเห็นชอบมาตรการเพิ่มประสิทธิภาพการใช้จ่ายงบประมาณรายจ่ายประจำปีงบประมาณ พ.ศ. ๒๕๕๘ เพิ่มเติม รวมทั้งเห็นชอบการเร่งรัดการเบิกจ่ายงบประมาณภาครัฐ ตามที่สำนักงานงบประมาณเสนอ โดยให้สำนักงานงบประมาณรับความเห็นของสำนักงานคณะกรรมการพัฒนาการเศรษฐกิจและสังคมแห่งชาติ และคณะกรรมการติดตามและตรวจสอบการใช้จ่ายงบประมาณภาครัฐ ไปพิจารณาดำเนินการต่อไปด้วย รายละเอียดปรากฏตามสำเนาหนังสือสำนักเลขาธิการคณะรัฐมนตรี ด่วนที่สุด ที่ นร ๐๕๐๖/ว ๔๖ ลงวันที่ ๒๐ กุมภาพันธ์ ๒๕๕๘ ที่แนบมาพร้อมนี้

จึงเรียนมาเพื่อโปรดทราบและถือปฏิบัติต่อไป

(นางพัชราภรณ์ อินทรียงค์)

รองปลัดสำนักนายกรัฐมนตรี ปฏิบัติราชการแทน
ปลัดสำนักนายกรัฐมนตรี

๒๕.๖๖๑.
๐๗
๒๖ พ.ย. ๕๘

- ส่งป.
- ส่งค.
- ส่งก.
- ส่งช.
- ส่งท.

จิระนันท์

๐๙.๔๕๙ ๗๑๒ ①
รับ ๐ ๒ มี.ค. ๒๕๕๘
รับ ๗๑๒ ๙.๐๗
รับ ๐ ๑ มี.ค. ๒๕๕๘

๒ มี.ค. ๒๕๕๘

ด่วนที่สุด

เรียน อปส.

ด้วย สำนักงานปลัดสำนักนายกรัฐมนตรี มีหนังสือ
ด่วนที่สุด ที่ นร ๐๑๑๑/ว ๕๑๗ ลงวันที่ ๒๖ กุมภาพันธ์ ๒๕๕๘
แจ้งว่าคณะรัฐมนตรีได้ประชุมปรึกษาเมื่อวันที่ ๑๘ กุมภาพันธ์ ๒๕๕๘
ได้ลงมติเห็นชอบมาตรการเพิ่มประสิทธิภาพการใช้จ่าย
งบประมาณรายจ่ายประจำปีงบประมาณ พ.ศ.๒๕๕๘ เพิ่มเติม
รวมทั้งเห็นชอบการเร่งรัดการเบิกจ่ายงบประมาณภาครัฐ
ตามที่สำนักงบประมาณเสนอ ความละเอียดปรากฏตามสำเนา
หนังสือสำนักเลขาธิการคณะรัฐมนตรี ด่วนที่สุด ที่ นร ๐๕๐๖/ว ๔๖
ลงวันที่ ๒๐ กุมภาพันธ์ ๒๕๕๘

จึงเรียนมาเพื่อโปรดทราบ และ กคส.จะได้แจ้งเวียน
ทางระบบ Intranet ให้ทุกหน่วยงานทราบและถือปฏิบัติต่อไป

(นายชูโชค ทองตาล่วง)

อกค.

- ๒ มี.ค. ๒๕๕๘

- ทราบ
- ดำเนินการตามแผน



(นายอนันต์ จันทร์ชัย)

อปส.

- ๖ มี.ค. ๒๕๕๘

ร ๐๒๐๒-๐๒๗/ว-๑๑๓๕ ลว ๑๐ มี.ค. ๕๕๘
เรียน ผอ.สำนัก/กอง และ ปชส. ๗๖ จังหวัด

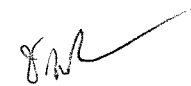
เพื่อโปรดทราบและถือปฏิบัติต่อไปด้วย จะขอบคุณยิ่ง

(นายชูโชค ทองตาล่วง)

อกค.

๑๐ มี.ค. ๒๕๕๘

อปส. (นายอนันต์ จันทร์ชัย) 

๑๓ มี.ค. ๒๕๕๘

ด่วนที่สุด

ที่ นร ๐๕๐๖/ว ๔๖



สำนักงานคณะกรรมการ
๒๓ ก.พ. ๕๕
๑๑.๐๕ น.

สำนักงานปลัดสำนักนายกรัฐมนตรี
เลขที่ ๒๓ ก.พ. ๕๕
วันที่ ๑๑.๐๕ น.
เวลา

สำนักเลขาธิการคณะรัฐมนตรี
ทำเนียบรัฐบาล กทม. ๑๐๓๐๐

๒๐ กุมภาพันธ์ ๒๕๕๘

เรื่อง มาตรการเพิ่มประสิทธิภาพการใช้จ่ายงบประมาณรายจ่ายประจำปีงบประมาณ พ.ศ. ๒๕๕๘ เพิ่มเติม
และเรื่อง การเร่งรัดการเบิกจ่ายงบประมาณภาครัฐ

เรียน ปลัดสำนักนายกรัฐมนตรี

- สิ่งที่ส่งมาด้วย
๑. สำเนาหนังสือสำนักงบประมาณ ที่ นร ๐๓๑๓/๕๘๕๙ ลงวันที่ ๒๙ มกราคม ๒๕๕๘
 ๒. สำเนาหนังสือสำนักงบประมาณ ด่วนที่สุด ที่ นร ๐๓๑๓/๖๘๔๐ ลงวันที่ ๑๗ กุมภาพันธ์ ๒๕๕๘
 ๓. สำเนาหนังสือกระทรวงการคลัง ด่วนที่สุด ที่ กค ๐๔๒๐.๕/๓๖๐๘ ลงวันที่ ๑๗ กุมภาพันธ์ ๒๕๕๘
 ๔. สำเนาหนังสือสำนักงานคณะกรรมการพัฒนาการเศรษฐกิจและสังคมแห่งชาติ ด่วนที่สุด ที่ นร ๑๑๑๓/๘๓๖ ลงวันที่ ๑๐ กุมภาพันธ์ ๒๕๕๘
 ๕. สำเนาหนังสือคณะกรรมการติดตามและตรวจสอบการใช้จ่ายงบประมาณภาครัฐ ด่วนที่สุด ที่ คสช(คตร)/๒๕๕๔ ลงวันที่ ๑๑ กุมภาพันธ์ ๒๕๕๘

ด้วยสำนักงบประมาณได้เสนอเรื่อง มาตรการเพิ่มประสิทธิภาพการใช้จ่ายงบประมาณรายจ่ายประจำปีงบประมาณ พ.ศ. ๒๕๕๘ เพิ่มเติม และเรื่อง การเร่งรัดการเบิกจ่ายงบประมาณภาครัฐไปเพื่อดำเนินการ ซึ่งกระทรวงการคลัง สำนักงานคณะกรรมการพัฒนาการเศรษฐกิจและสังคมแห่งชาติ และคณะกรรมการติดตามและตรวจสอบการใช้จ่ายงบประมาณภาครัฐได้เสนอความเห็นไปเพื่อประกอบการพิจารณาของคณะรัฐมนตรีด้วย ความละเอียดปรากฏตามสำเนาหนังสือที่ส่งมาด้วยนี้

คณะรัฐมนตรีได้ประชุมปรึกษาเมื่อวันที่ ๑๘ กุมภาพันธ์ ๒๕๕๘ ลงมติว่า

๑. เห็นชอบมาตรการเพิ่มประสิทธิภาพการใช้จ่ายงบประมาณรายจ่ายประจำปีงบประมาณ พ.ศ. ๒๕๕๘ เพิ่มเติม ดังนี้

๑.๑ กรณีส่วนราชการ รัฐวิสาหกิจ และหน่วยงานอื่น ยังคงมีความจำเป็นต้องดำเนินการตามแผนการปฏิบัติงานและแผนการใช้จ่ายงบประมาณที่ได้รับความเห็นชอบแล้ว และมีความพร้อมที่จะเริ่มดำเนินการหรือสามารถก่อนนี้ผูกพันได้ภายในวันที่ ๓๑ มีนาคม ๒๕๕๘ เพื่อให้บรรลุวัตถุประสงค์และเป้าหมายผลผลิตหรือโครงการโดยเร็ว ให้ส่วนราชการ รัฐวิสาหกิจ และหน่วยงานอื่น เร่งดำเนินการและเบิกจ่ายงบประมาณภายในวันที่ ๓๐ กันยายน ๒๕๕๘

๑.๒ กรณีส่วนราชการ รัฐวิสาหกิจ และหน่วยงานอื่นที่ได้รับความเห็นชอบแผนการปฏิบัติงานและแผนการใช้จ่ายงบประมาณแล้ว แต่คาดการณ์ว่าจะไม่สามารถเริ่มดำเนินการหรือก่อนนี้ผูกพันโครงการ/รายการได้ภายในวันที่ ๓๑ มีนาคม ๒๕๕๘ รวมถึงได้พิจารณาทบทวนความจำเป็นแล้วเห็นว่า โครงการ/รายการ ดังกล่าวหมดความจำเป็น หรือไม่สามารถดำเนินการ

/หรือมี ...

หรือมีความซ้ำซ้อน หรือได้ดำเนินการบรรลุวัตถุประสงค์แล้ว และมีงบประมาณเหลือจ่าย หรือคาดว่า จะไม่สามารถเบิกจ่ายงบประมาณได้ทันภายในวันที่ ๓๐ กันยายน ๒๕๕๘ ให้พิจารณาปรับแผน การปฏิบัติงานและแผนการใช้จ่ายงบประมาณ โดยโอนเปลี่ยนแปลงงบประมาณจากโครงการ/รายการเดิม เพื่อนำไปดำเนินการ ดังนี้

๑.๒.๑ ดำเนินการตามแผนพัฒนาเศรษฐกิจและสังคมแห่งชาติ/นโยบาย รัฐบาล ๑๑ ด้าน/ยุทธศาสตร์คณะรักษาความสงบแห่งชาติ ๙ ด้าน/นโยบายความมั่นคง ซึ่งรวมถึง นโยบายสำคัญเร่งด่วนที่จำเป็นต้องแก้ไขปัญหา ๑๑ เรื่อง ได้แก่ การค้ามนุษย์ ยาเสพติด การจัดระเบียบพื้นที่สาธารณะ การแก้ปัญหาการบุกรุก การแก้ไขปรับปรุงกฎหมาย การปฏิรูป สาธารณูปโภคพื้นฐาน การท่องเที่ยว การศึกษา การเชื่อมโยงเศรษฐกิจ และเขตเศรษฐกิจพิเศษ

๑.๒.๒ เพื่อบรรเทาความเดือดร้อนของประชาชนกรณีเร่งด่วน และตอบสนองความต้องการของประชาชนอย่างทั่วถึง เป็นธรรม ชัดเจน เช่น ช่วยเหลือผู้ประสบภัยพิบัติ การซ่อมแซม สิ่งสาธารณประโยชน์ เป็นต้น

๑.๒.๓ เป็นรายการงบประมาณที่ก่อให้เกิดประโยชน์ทางเศรษฐกิจ ซึ่งสามารถกระตุ้นเศรษฐกิจได้อย่างชัดเจน

๑.๒.๔ เป็นการโอนเปลี่ยนแปลงงบประมาณเพื่อแก้ไขปัญหาของหน่วยงาน ในกรณีฉุกเฉินหรือจำเป็น รวมถึงการโอนเปลี่ยนแปลงงบประมาณเพื่อสมทบในรายการที่ได้รับจัดสรร งบประมาณไม่เพียงพอ และโครงการ/รายการผูกพันที่ดำเนินการได้เร็วกว่าแผน

๑.๒.๕ ชำระหนี้ค่าสาธารณูปโภคหรือชดเชยค่างานสิ่งก่อสร้าง ตามสัญญาแบบปรับราคาได้ (ค่า K) หรือดำเนินโครงการ/รายการที่มีข้อผูกพันตามกฎหมาย

๑.๒.๖ เป็นรายการที่มีความจำเป็นเร่งด่วนหากไม่ดำเนินการ จะเกิดความเสียหายต่อทางราชการรวมถึงรายการสำรวจออกแบบ เพื่อให้มีความพร้อม ในการเสนอตั้งงบประมาณรายจ่ายประจำปีงบประมาณ พ.ศ. ๒๕๕๙

โดยให้ส่วนราชการ รัฐวิสาหกิจ และหน่วยงานอื่นเสนอรัฐมนตรี ที่รับผิดชอบและกำกับดูแลการปฏิบัติราชการของส่วนราชการ รัฐวิสาหกิจ และหน่วยงานอื่น เพื่อพิจารณาเห็นชอบภายในวันที่ ๓๐ เมษายน ๒๕๕๘ โดยเมื่อได้รับความเห็นชอบแล้ว ให้ดำเนินการขอปรับแผนฯ และโอนเปลี่ยนแปลงรายการงบประมาณต่อสำนักงบประมาณตามระเบียบ ว่าด้วยการบริหารงบประมาณ พ.ศ. ๒๕๔๘ และที่แก้ไขเพิ่มเติมต่อไป ทั้งนี้ การโอนเปลี่ยนแปลง งบประมาณดังกล่าว ไม่ควรโอนงบประมาณไปเป็นค่าใช้จ่ายในการเดินทางไปราชการต่างประเทศ ยกเว้นกรณีการเดินทางไปปฏิบัติการกิจตามสนธิสัญญาหรือที่มีข้อผูกพันทางกฎหมาย ไม่ควรโอนงบประมาณไปเป็นค่าใช้จ่ายในการจัดซื้อยานพาหนะ ค่าใช้จ่ายในการจ้างบุคลากร ที่จะก่อให้เกิดภาระงบประมาณระยะยาวในอนาคต

จากนั้นให้ส่วนราชการ รัฐวิสาหกิจ และหน่วยงานอื่นไปดำเนินการ ในโครงการ/รายการที่มีความพร้อมและสามารถเริ่มดำเนินการหรือก่อนนี้ผูกพันได้ภายในวันที่ ๑๕ พฤษภาคม ๒๕๕๘ และสามารถเบิกจ่ายให้แล้วเสร็จภายในวันที่ ๓๐ กันยายน ๒๕๕๘

๑.๓ งบประมาณรายจ่ายงบกลาง รายการใดๆ ที่ส่วนราชการ รัฐวิสาหกิจ และหน่วยงานอื่นได้รับการจัดสรรงบประมาณไปใช้จ่ายบรรลุวัตถุประสงค์แล้วมีเงินเหลือจ่าย ให้ส่งคืนสำนักงบประมาณ แต่หากมีความจำเป็นเร่งด่วนต้องนำไปใช้จ่ายในรายการอื่น ๆ ให้ส่วนราชการ รัฐวิสาหกิจ และหน่วยงานอื่นเสนอรัฐมนตรีที่รับผิดชอบกำกับดูแลการปฏิบัติราชการของส่วนราชการ รัฐวิสาหกิจ และหน่วยงานอื่นพิจารณาให้ความเห็นชอบก่อน แล้วจึงดำเนินการตามกฎหมาย ประกาศ และระเบียบที่เกี่ยวข้องต่อไป

๑.๔ ให้สำนักงบประมาณนำผลการเบิกจ่ายงบประมาณรายจ่ายประจำปี งบประมาณ พ.ศ. ๒๕๕๘ ประกอบการพิจารณาในการจัดทำงบประมาณรายจ่ายประจำปีงบประมาณ พ.ศ. ๒๕๕๙ อย่างเข้มงวด

ทั้งนี้ ให้สำนักงบประมาณรับความเห็นของสำนักงานคณะกรรมการพัฒนาการ เศรษฐกิจและสังคมแห่งชาติและคณะกรรมการติดตามและตรวจสอบการใช้จ่ายงบประมาณภาครัฐ ไปพิจารณาดำเนินการต่อไปด้วย

๒. เห็นชอบการเร่งรัดการเบิกจ่ายงบประมาณภาครัฐตามที่สำนักงบประมาณเสนอ ดังนี้

๒.๑ ให้หน่วยงานดำเนินการตามขั้นตอนของการเร่งรัดการปฏิบัติงาน และการใช้จ่ายงบประมาณ (ตามข้อ ๒.๒ และข้อ ๓.๑ ของหนังสือสำนักงบประมาณ ด่วนที่สุด ที่ นร ๐๗๑๗/๖๘๔๐ ลงวันที่ ๑๗ กุมภาพันธ์ ๒๕๕๘) โดยให้รัฐมนตรีเจ้าสังกัดกำกับดูแล ให้หัวหน้าส่วนราชการ (ตามข้อ ๓.๒ ของหนังสือสำนักงบประมาณ ด่วนที่สุด ที่ นร ๐๗๑๗/๖๘๔๐ ลงวันที่ ๑๗ กุมภาพันธ์) โดยเฉพาะอย่างยิ่ง ๔ หน่วยงาน ที่มีแผนการเร่งรัดการเบิกจ่ายต่ำกว่าร้อยละ ๘๗ เร่งดำเนินการจัดซื้อจัดจ้างและเบิกจ่ายงบประมาณเพื่อให้เป็นไปตามเป้าหมายที่กำหนดใหม่ เพื่อให้บรรลุเป้าหมายการเบิกจ่ายรายจ่ายลงทุนร้อยละ ๘๗ ต่อไป

๒.๒ รายจ่ายลงทุนที่ทำสัญญาแล้วไม่มีผลการเบิกจ่ายงบประมาณแต่มีผลงาน ที่ดำเนินการไปแล้วบางส่วน ซึ่งจะเป็นเม็ดเงินจากผู้รับจ้างที่เข้าสู่ระบบเศรษฐกิจอีกช่องทางหนึ่ง ให้หน่วยงานรายงานความก้าวหน้าของผลการปฏิบัติงานในระบบเร่งรัดการเบิกจ่ายรายจ่ายลงทุน ของสำนักงบประมาณด้วย

จึงเรียนมาเพื่อโปรดทราบและขอได้โปรดแจ้งให้ส่วนราชการ รัฐวิสาหกิจ และหน่วยงานอื่นของรัฐ ในกำกับดูแลทราบและถือปฏิบัติต่อไป

ขอแสดงความนับถือ

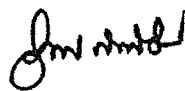

(นายอำพน กิตติอำพน)
เลขาธิการคณะรัฐมนตรี

สำนักวิเคราะห์เรื่องเสนอคณะรัฐมนตรี

โทร. ๐ ๒๒๘๐ ๙๐๐๐ ต่อ ๓๒๒

โทรสาร ๐ ๒๒๘๐ ๙๐๖๔ www.cabinet.thaigov.go.th L23-02-58/ศกเมศร์



บันทึกข้อความ

ส่วนราชการ สำนักงานประมาณ สำนักงานประเมินผล ๒ โทร. ๐ ๒๒๖๕ ๑๖๒๓

ที่ นร ๐๓๑๓/๕๕๕๕ วันที่ ๒๕ มกราคม ๒๕๕๘

เรื่อง มาตรการเพิ่มประสิทธิภาพการใช้จ่ายงบประมาณรายจ่ายประจำปีงบประมาณ พ.ศ. ๒๕๕๘ เพิ่มเติม

กราบเรียน นายกรัฐมนตรี

๑. ความเป็นมา

๑.๑ คณะรักษาความสงบแห่งชาติ ได้พิจารณาเห็นชอบมาตรการเพิ่มประสิทธิภาพการใช้จ่ายงบประมาณรายจ่ายประจำปีงบประมาณ พ.ศ. ๒๕๕๘ ในคราวประชุมเมื่อวันที่ ๒ กันยายน ๒๕๕๗ โดยมาตรการเพิ่มประสิทธิภาพฯ ดังกล่าว กำหนดเป้าหมายการเบิกจ่ายงบประมาณรายจ่ายลงทุนไม่น้อยกว่าร้อยละ ๘๗ ของวงเงินงบประมาณรายจ่ายลงทุน และเป้าหมายการเบิกจ่ายงบประมาณภาพรวมไม่น้อยกว่าร้อยละ ๙๖ ของวงเงินงบประมาณรายจ่าย ๒,๕๗๕,๐๐๐ ล้านบาท และเมื่อสิ้นสุดไตรมาสที่ ๒ (๓๑ มีนาคม ๒๕๕๘) ให้ส่วนราชการ รัฐวิสาหกิจ และหน่วยงานอื่น พิจารณาทบทวนแผนการปฏิบัติงานและแผนการใช้จ่ายงบประมาณ เพื่อสนองตอบต่อแผนพัฒนาเศรษฐกิจและสังคมแห่งชาติ และนโยบายเร่งด่วนของรัฐบาล

๑.๒ สำนักงานประมาณรายงานแผนการปฏิบัติงานและแผนการใช้จ่ายงบประมาณ ประจำปีงบประมาณ พ.ศ. ๒๕๕๘ ที่ส่วนราชการ รัฐวิสาหกิจ และหน่วยงานอื่น จัดทำ ซึ่งมีความสอดคล้องกับเป้าหมายการเบิกจ่ายตามมาตรการเพิ่มประสิทธิภาพฯ จึงอยู่ในวิสัยที่ผลการเบิกจ่ายงบประมาณจะเป็นไปตามเป้าหมายตามมาตรการเพิ่มประสิทธิภาพฯ โดยคณะรัฐมนตรีได้มีมติเมื่อวันที่ ๒๓ กันยายน ๒๕๕๗ รับทราบแผนการปฏิบัติงานและแผนการใช้จ่ายงบประมาณ ประจำปีงบประมาณ พ.ศ. ๒๕๕๘

๑.๓ มติคณะรัฐมนตรีเมื่อวันที่ ๓๐ ธันวาคม ๒๕๕๗ ลงมติเห็นชอบมาตรการเร่งรัดการใช้จ่ายเงินประจำปีงบประมาณ พ.ศ. ๒๕๕๘ ตามที่คณะกรรมการติดตามเร่งรัดการใช้จ่ายงบประมาณภาครัฐเสนอ สรุปสาระสำคัญดังนี้

(๑) รายการที่ลงนามในสัญญาแล้ว ให้เร่งรัดการดำเนินงานเพื่อให้สามารถตรวจรับงานและเบิกจ่ายเงินได้ก่อนสิ้นงวดงานแต่ละงวดงาน หรือก่อนระยะเวลาสัญญาสิ้นสุด

(๒) รายการที่ไม่สามารถก่องหนได้ภายในไตรมาสที่ ๑ แต่อยู่ในกระบวนการจัดซื้อจัดจ้างแล้ว ให้เร่งรัดการดำเนินงาน เพื่อให้สามารถลงนามในสัญญาได้ภายในเดือนมกราคม ๒๕๕๘

(๓) รายการที่ยังไม่ดำเนินการ ให้เร่งรัดการประกาศจัดซื้อจัดจ้างภายในเดือนมกราคม ๒๕๕๘ เพื่อให้สามารถลงนามในสัญญาได้ภายในเดือนกุมภาพันธ์ ๒๕๕๘ กรณีมีรายการที่ต้องแก้ไขเปลี่ยนแปลงรายละเอียดรายการ หรือเปลี่ยนแปลงงบประมาณ ให้ลงนามในสัญญาภายในเดือนมีนาคม ๒๕๕๘ หากหน่วยงานใดไม่สามารถดำเนินการได้ภายในเดือนมีนาคม ๒๕๕๘ ให้กรมบัญชีกลางรวบรวมรายชื่อหน่วยงานและรายการดังกล่าวพร้อมปัญหาอุปสรรคของหน่วยงานเสนอคณะกรรมการติดตามเร่งรัดการใช้จ่ายงบประมาณภาครัฐพิจารณาภายในเดือนเมษายน ๒๕๕๘

(๔) รายการที่มีวงเงินเกิน ๑,๐๐๐ ล้านบาท ที่อยู่ในกระบวนการจัดซื้อจัดจ้างแล้ว ให้ลงนามในสัญญาภายในเดือนมีนาคม ๒๕๕๘ สำหรับรายการที่ยังไม่เริ่มกระบวนการจัดซื้อจัดจ้างให้เร่งรัดดำเนินการประกาศจัดซื้อจัดจ้างภายในเดือนมกราคม ๒๕๕๘ รวมทั้งให้เสนอหน่วยงานที่เกี่ยวข้องพิจารณาภายในเดือนกุมภาพันธ์ ๒๕๕๘ เพื่อให้สามารถลงนามในสัญญาได้ภายในเดือนมีนาคม ๒๕๕๘

๑.๔ เมื่อวันที่ ๒๘ มกราคม ๒๕๕๘ นายกรัฐมนตรีมีข้อสั่งการให้ทุกส่วนราชการ รัฐวิสาหกิจ หน่วยงานอื่น และจังหวัด เร่งรัดการเบิกจ่ายงบประมาณ โดยโครงการที่ดำเนินการตามแผนการปฏิบัติงาน และแผนการใช้จ่ายงบประมาณ และเริ่มกระบวนการจัดซื้อจัดจ้างแล้ว ให้ลงนามในสัญญาภายในเดือนมีนาคม ๒๕๕๘ และให้พิจารณาการจ้างงานในพื้นที่เป็นลำดับแรกเพื่อกระตุ้นเศรษฐกิจระดับพื้นที่ด้วย

๒. การคาดการณ์การเบิกจ่ายงบประมาณรายจ่ายประจำปีงบประมาณ พ.ศ. ๒๕๕๘

๒.๑ ผลการเบิกจ่าย ณ สิ้นไตรมาสที่ ๑ งบประมาณรายจ่ายประจำปีงบประมาณ พ.ศ. ๒๕๕๘ ทั้งสิ้น ๒,๕๗๕,๐๐๐ ล้านบาท ณ วันที่ ๒ มกราคม ๒๕๕๘ สำนักงบประมาณจัดสรรแล้วเป็นเงิน ๑,๖๕๒,๑๔๗ ล้านบาท คิดเป็นร้อยละ ๖๔.๑๖ มีการเบิกจ่ายเป็นเงิน ๗๖๗,๗๙๕ ล้านบาท คิดเป็นร้อยละ ๒๙.๘๒ โดยในส่วนของรายจ่ายลงทุนทั้งสิ้น เป็นเงิน ๔๔๙,๔๗๖ ล้านบาท สำนักงบประมาณจัดสรรแล้วเป็นเงิน ๓๗๓,๘๖๘ ล้านบาท คิดเป็นร้อยละ ๘๓.๑๘ และมีผลการเบิกจ่ายเป็นเงิน ๔๑,๓๔๔ ล้านบาท คิดเป็นร้อยละ ๙.๒๐ ซึ่งหากเปรียบเทียบผลการเบิกจ่าย ณ วันที่ ๒ มกราคม ๒๕๕๘ (ผลการเบิกจ่ายเมื่อสิ้นสุดไตรมาสที่ ๑) กับเป้าหมายการเบิกจ่ายในไตรมาสที่ ๑ ตามที่คณะกรรมการรักษาความสงบแห่งชาติเห็นชอบไว้ปรากฏผลดังนี้

หน่วย : ล้านบาท

	งบประมาณ	เบิกจ่าย ณ สิ้นไตรมาสที่ ๑ (๒ ม.ค. ๒๕๕๘)	% เบิกจ่าย	เป้าหมายเบิกจ่าย ในไตรมาสที่ ๑	เบิกจ่าย สูง(+)/ต่ำ(-) กว่าเป้าหมาย ในไตรมาสที่ ๑
รายจ่ายประจำ	๒,๑๒๕,๕๒๔	๗๒๖,๔๕๑	๓๔.๑๘	๗๐๑,๑๙๘	+๒๕,๒๕๓
รายจ่ายลงทุน	๔๔๙,๔๗๖	๔๑,๓๔๔	๙.๒๐	๑๒๙,๕๒๒	-๘๘,๑๗๘
ภาพรวม	๒,๕๗๕,๐๐๐	๗๖๗,๗๙๕	๒๙.๘๒	๘๓๐,๗๒๐	-๖๒,๙๒๕

จะเห็นได้ว่าผลการเบิกจ่ายในภาพรวม และรายจ่ายลงทุน ต่ำกว่าเป้าหมายการเบิกจ่ายในไตรมาสที่ ๑ ซึ่งแสดงให้เห็นว่าเกิดความล่าช้าในการเบิกจ่ายงบประมาณ

๒.๒ ผลการเบิกจ่าย ณ ๒๓ มกราคม ๒๕๕๘ มีการเบิกจ่ายแล้วทั้งสิ้น เป็นเงิน ๙๔๖,๗๕๑ ล้านบาท คิดเป็นร้อยละ ๓๖.๗๗ โดยในส่วนของรายจ่ายลงทุนมีการเบิกจ่าย เป็นเงิน ๕๓,๗๓๐ ล้านบาท คิดเป็นร้อยละ ๑๑.๙๕ โดยเมื่อพิจารณาเปรียบเทียบผลการเบิกจ่าย ณ วันที่ ๒๓ มกราคม ๒๕๕๘ กับเป้าหมายการเบิกจ่ายสะสมเฉลี่ย ณ วันที่ ๓๑ มกราคม ๒๕๕๘ ตามที่คณะกรรมการรักษาความสงบแห่งชาติเห็นชอบไว้ ปรากฏผลดังนี้

หน่วย : ล้านบาท

	งบประมาณ	เบิกจ่าย ณ ๒๓ ม.ค. ๒๕๕๘	% เบิกจ่าย	เป้าหมาย เบิกจ่ายสะสมเฉลี่ย ณ ๓๑ ม.ค. ๒๕๕๘	เบิกจ่าย สูง(+)/ต่ำ(-) กว่าเป้าหมาย สะสมเฉลี่ย ณ ๓๑ ม.ค. ๒๕๕๘
รายจ่ายประจำ	๒,๑๒๕,๕๒๔	๘๙๓,๐๒๑	๔๒.๐๑	๘๕๗,๐๒๓	๓๕,๙๙๘
รายจ่ายลงทุน	๔๔๙,๔๗๖	๕๓,๗๓๐	๑๑.๙๕	๑๖๘,๔๔๑	-๑๑๔,๗๑๑
ภาพรวม	๒,๕๗๕,๐๐๐	๙๔๖,๗๕๑	๓๖.๗๗	๑,๐๒๕,๔๖๔	-๗๘,๗๑๓

/จะเห็นว่า...

จะเห็นว่าผลการเบิกจ่ายในภาพรวม ณ วันที่ ๒๓ มกราคม ๒๕๕๘ ยังต่ำกว่าเป้าหมายสะสม การเบิกจ่ายเฉลี่ย ณ ๓๑ มกราคม ๒๕๕๘ อยู่เป็นจำนวนมาก ซึ่งจากการคาดการณ์มีแนวโน้มที่ผลการเบิกจ่าย เมื่อสิ้นสุดในไตรมาสที่ ๒ จะไม่เป็นไปตามเป้าหมายที่คณะกรรมการความสงบแห่งชาติกำหนดไว้ โดยเฉพาะอย่างยิ่ง การเบิกจ่ายรายจ่ายลงทุนที่ไม่เป็นไปตามเป้าหมาย ที่ผลการเบิกจ่ายรายจ่ายลงทุนยังน้อยกว่าเป้าหมายสะสม เฉลี่ย ณ ๓๑ มกราคม ๒๕๕๘ เป็นจำนวนถึง ๑๑๔,๗๑๑ ล้านบาท

๓. ข้อเสนอ

เพื่อเพิ่มประสิทธิภาพการใช้จ่ายงบประมาณรายจ่ายประจำปีงบประมาณ พ.ศ. ๒๕๕๘ ให้การเบิกจ่ายคงเป็นไปตามคณะกรรมการความสงบแห่งชาติได้เห็นชอบไว้ โดยเฉพาะรายจ่ายลงทุนที่กำหนดเป้าหมาย การเบิกจ่ายไม่น้อยกว่า ร้อยละ ๘๗ และเพื่อให้การใช้จ่ายงบประมาณตอบสนองต่อแผนพัฒนาเศรษฐกิจและสังคมแห่งชาติ/นโยบายรัฐบาล/นโยบายความมั่นคง/ยุทธศาสตร์หลักของ คสช. สำนักงานงบประมาณจึงเห็นสมควรกำหนดมาตรการเพิ่มประสิทธิภาพการใช้จ่ายงบประมาณรายจ่ายประจำปีงบประมาณ พ.ศ. ๒๕๕๘ เพิ่มเติม ดังนี้

๓.๑ กรณีส่วนราชการ รัฐวิสาหกิจ และหน่วยงานอื่น ยังคงมีความจำเป็นต้องดำเนินการตามแผนการปฏิบัติงานและแผนการใช้จ่ายงบประมาณที่ได้รับการเห็นชอบแล้ว และมีความพร้อมที่จะเริ่มดำเนินการหรือสามารถก่อกำหนดผู้ผูกพันได้ภายในวันที่ ๓๑ มีนาคม ๒๕๕๘ เพื่อให้บรรลุวัตถุประสงค์และเป้าหมายผลผลิตหรือโครงการโดยเร็ว ให้ส่วนราชการ รัฐวิสาหกิจ และหน่วยงานอื่น เร่งดำเนินการและเบิกจ่ายงบประมาณภายในวันที่ ๓๐ กันยายน ๒๕๕๘

๓.๒ กรณีส่วนราชการ รัฐวิสาหกิจ และหน่วยงานอื่น พิจารณาแล้วคาดการณ์ว่าจะไม่สามารถเริ่มดำเนินการหรือก่อกำหนดผู้ผูกพันได้ทัน ภายในวันที่ ๓๑ มีนาคม ๒๕๕๘ แต่ยังคงมีความจำเป็นต้องดำเนินการตามแผนการปฏิบัติงานและแผนการใช้จ่ายงบประมาณที่ได้รับการเห็นชอบจากสำนักงานงบประมาณ ให้ส่วนราชการ รัฐวิสาหกิจ และหน่วยงานอื่น พิจารณาปรับเปลี่ยนวิธีดำเนินงานจากการจ้างเหมาภาคเอกชนเป็นดำเนินการเองโดยหากไม่สามารถดำเนินการเองได้ ให้แจ้งขอรับการสนับสนุนจากหน่วยงานที่มีศักยภาพในงานก่อสร้างเป็นผู้ดำเนินการแทน โดยให้เสนอรัฐมนตรีที่รับผิดชอบและกำกับดูแลการปฏิบัติราชการของส่วนราชการ รัฐวิสาหกิจ และหน่วยงานอื่น พิจารณาให้ความเห็นชอบก่อน และเมื่อได้รับความเห็นชอบแล้ว ให้ดำเนินการตามกฎหมาย ประกาศ และระเบียบที่เกี่ยวข้องต่อไป

๓.๓ กรณีส่วนราชการ รัฐวิสาหกิจ และหน่วยงานอื่น ที่ได้รับความเห็นชอบแผนการปฏิบัติงานและแผนการใช้จ่ายงบประมาณแล้ว แต่คาดการณ์ว่าจะไม่สามารถเริ่มดำเนินการหรือก่อกำหนดผู้ผูกพันโครงการ/รายการได้ภายในวันที่ ๓๑ มีนาคม ๒๕๕๘ รวมถึงได้พิจารณาทบทวนความจำเป็นแล้วเห็นว่าโครงการ/รายการ ดังกล่าวหมดความจำเป็น หรือไม่สามารถดำเนินการ หรือมีความซ้ำซ้อน หรือได้ดำเนินการบรรลุวัตถุประสงค์แล้วและมีงบประมาณเหลือจ่าย หรือคาดว่าจะไม่สามารถเบิกจ่ายงบประมาณได้ทันภายในวันที่ ๓๐ กันยายน ๒๕๕๘ ให้พิจารณาปรับแผนการปฏิบัติงานและแผนการใช้จ่ายงบประมาณ โดยโอนเปลี่ยนแปลงงบประมาณจากโครงการ/รายการเดิมเพื่อนำไปดำเนินการ ดังนี้

๑) ดำเนินการตามแผนพัฒนาเศรษฐกิจและสังคมแห่งชาติ/นโยบายรัฐบาล ๑๑ ด้าน/ยุทธศาสตร์ คสช. ๙ ด้าน/นโยบายความมั่นคง ซึ่งรวมถึงนโยบายสำคัญเร่งด่วนที่จำเป็นต้องแก้ไขปัญหา ๑๑ เรื่อง ได้แก่ การค้ามนุษย์ ยาเสพติด การจัดระเบียบพื้นที่สาธารณะ การแก้ปัญหาการบุกรุก การแก้ไขปรับปรุงกฎหมาย การปฏิรูป สาธารณูปโภคพื้นฐาน การท่องเที่ยว การศึกษา การเชื่อมโยงเศรษฐกิจ และเขตเศรษฐกิจพิเศษ

/๒) เพื่อบรรเทา...

๒) เพื่อบรรเทาความเดือดร้อนของประชาชนกรณีเร่งด่วน และตอบสนองความต้องการของประชาชนอย่างทั่วถึง เป็นธรรม ชัดเจน เช่น ช่วยเหลือผู้ประสบภัยพิบัติ การซ่อมแซมสิ่งสาธารณประโยชน์ เป็นต้น

๓) เป็นรายการงบประมาณที่ก่อให้เกิดประโยชน์ทางเศรษฐกิจ ซึ่งสามารถกระตุ้นเศรษฐกิจได้อย่างชัดเจน

๔) เป็นการโอนเปลี่ยนแปลงงบประมาณเพื่อแก้ไขปัญหาของหน่วยงานในกรณีฉุกเฉินหรือจำเป็น รวมถึงการโอนเปลี่ยนแปลงงบประมาณเพื่อสมทบในรายการที่ได้รับจัดสรรงบประมาณไม่เพียงพอ และโครงการ/รายการผูกพันที่ดำเนินการได้เร็วกว่าแผน

๕) ข้าราชการ/อาสาสมัคร/ภาค หรือขอเช่าค่างานสิ่งก่อสร้างตามสัญญาแบบปรับราคาได้ (ค่า K) หรือดำเนินโครงการ/รายการที่มีข้อผูกพันตามกฎหมาย

๖) เป็นรายการที่มีความจำเป็นเร่งด่วน หากไม่ดำเนินการจะเกิดความเสียหายต่อทางราชการ รวมถึงรายการสำรวจออกแบบ เพื่อให้มีความพร้อมในการเสนอตั้งงบประมาณรายจ่ายประจำปีงบประมาณ พ.ศ. ๒๕๕๙

โดยให้ส่วนราชการ รัฐวิสาหกิจ และหน่วยงานอื่น เสนอรัฐมนตรีที่รับผิดชอบและกำกับดูแลการปฏิบัติราชการของส่วนราชการ รัฐวิสาหกิจ และหน่วยงานอื่น เพื่อพิจารณาเห็นชอบ ภายในวันที่ ๓๐ เมษายน ๒๕๕๘ โดยเมื่อได้รับความเห็นชอบแล้ว ให้ดำเนินการขอปรับแผนฯ และโอนเปลี่ยนแปลงรายการงบประมาณต่อสำนักงบประมาณตามระเบียบว่าด้วยการบริหารงบประมาณ พ.ศ. ๒๕๕๘ และที่แก้ไขเพิ่มเติมต่อไป ทั้งนี้ การโอนเปลี่ยนแปลงงบประมาณดังกล่าว ไม่ควรโอนงบประมาณไปเป็นค่าใช้จ่ายในการเดินทางไปราชการต่างประเทศ ยกเว้นกรณีการเดินทางไปปฏิบัติภารกิจตามสนธิสัญญาหรือที่มีข้อผูกพันทางกฎหมาย ไม่ควรโอนงบประมาณไปเป็นค่าใช้จ่ายในการจัดซื้อยานพาหนะ ค่าใช้จ่ายในการจ้างบุคลากรที่จะก่อให้เกิดภาระงบประมาณระยะยาวในอนาคต

จากนั้นให้ส่วนราชการ รัฐวิสาหกิจ และหน่วยงานอื่น ไปดำเนินการในโครงการ/รายการที่มีความพร้อมและสามารถเริ่มดำเนินการหรือก่อนนี้ผูกพันได้ภายในวันที่ ๑๕ พฤษภาคม ๒๕๕๘ และสามารถเบิกจ่ายให้แล้วเสร็จภายในวันที่ ๓๐ กันยายน ๒๕๕๘

๓.๔ งบประมาณรายจ่ายงบกลาง รายการใดๆ ที่ส่วนราชการ รัฐวิสาหกิจ และหน่วยงานอื่นได้รับการจัดสรรงบประมาณไปใช้จ่ายบรรลุวัตถุประสงค์แล้วมีเงินเหลือจ่าย ให้ส่งคืนสำนักงบประมาณ แต่หากมีความจำเป็นเร่งด่วนต้องนำไปใช้จ่ายในรายการอื่น ๆ ให้ส่วนราชการ รัฐวิสาหกิจ และหน่วยงานอื่น เสนอรัฐมนตรีที่รับผิดชอบกำกับดูแลการปฏิบัติราชการของส่วนราชการ รัฐวิสาหกิจ และหน่วยงานอื่น พิจารณาให้ความเห็นชอบก่อน แล้วจึงดำเนินการตามกฎหมาย ประกาศ และระเบียบที่เกี่ยวข้องต่อไป

๓.๕ สำนักงบประมาณจะนำผลการเบิกจ่ายงบประมาณรายจ่ายประจำปีงบประมาณ พ.ศ. ๒๕๕๘ ประกอบการพิจารณาในการจัดทำงบประมาณรายจ่ายประจำปีงบประมาณ พ.ศ. ๒๕๕๙ อย่างเข้มงวด

จึงกราบเรียนมาเพื่อโปรดพิจารณาให้ความเห็นชอบมาตรการเพิ่มประสิทธิภาพการใช้จ่ายงบประมาณรายจ่ายประจำปีงบประมาณ พ.ศ. ๒๕๕๘ เพิ่มเติม และพิจารณาเสนอคณะรัฐมนตรีเพื่อพิจารณาเห็นชอบต่อไป

สำเนาถูกต้อง



(นายรัชชัย จันทร์ไพศาลสิน)

นักวิเคราะห์นโยบายและแผนชำนาญการพิเศษ

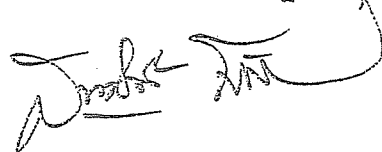

(นายสมศักดิ์ โชติรัตน์ศิริ)

ผู้อำนวยการสำนักงบประมาณ



สรุปสถานการณ์ภาพการเบิกจ่ายงบประมาณรายจ่าย ประจำปี 23 ม.ค. 2558

ข้อมูลเบื้องต้นจากระบบ GFMS ณ วันที่ 23 ม.ค. 2558

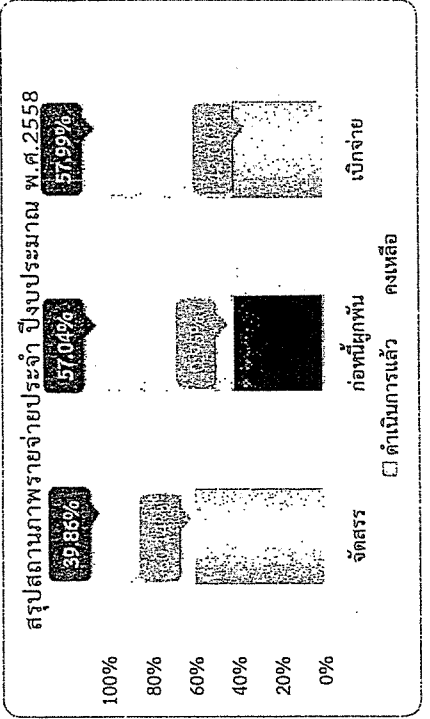
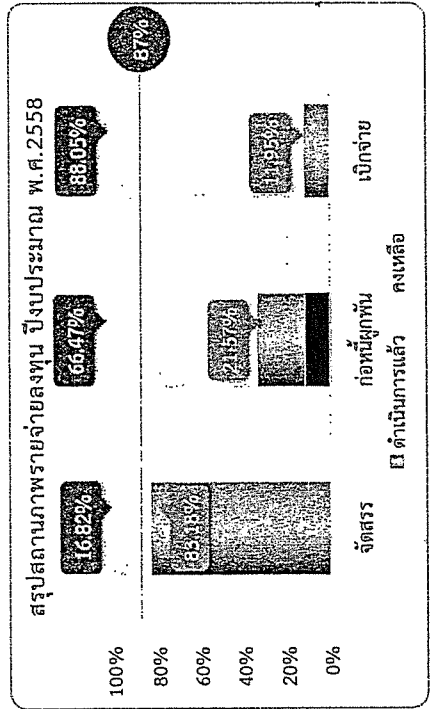
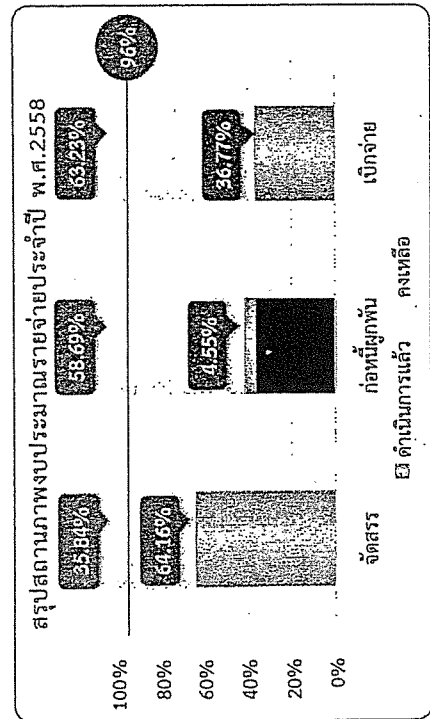

งบประมาณทั้งสิ้น 2,575,000,000 ล้านบาท

จัดสรร	1,652,146.6030	คิดเป็น	64.16%
คงเหลือรอจัดสรร	922,853.3970	คิดเป็น	35.84%
ก่อหนี้แล้ว	117,091.4910	คิดเป็น	4.55%
ทำสัญญา (ก่อหนี้+เบิกจ่าย)	1,063,842.8150	คิดเป็น	41.31%
คงเหลือรอทำสัญญา	1,511,157.1850	คิดเป็น	58.69%
เบิกจ่าย	946,751.3240	คิดเป็น	36.77%
คงเหลือรอเบิกจ่าย	1,628,248.6760	คิดเป็น	63.23%

รายจ่ายลงทุนทั้งสิ้น 449,475.760 ล้านบาท

จัดสรร	373,867.6030	คิดเป็น	83.18%
คงเหลือรอจัดสรร	75,608.1570	คิดเป็น	16.82%
ก่อหนี้แล้ว	96,967.8130	คิดเป็น	21.57%
ทำสัญญา (ก่อหนี้+เบิกจ่าย)	150,697.3970	คิดเป็น	33.53%
คงเหลือรอทำสัญญา	298,778.3630	คิดเป็น	66.47%
เบิกจ่าย	53,729.5840	คิดเป็น	11.95%
คงเหลือรอเบิกจ่าย	395,746.1760	คิดเป็น	88.05%

รายจ่ายประจำปีทั้งสิ้น 2,125,524.240 ล้านบาท

จัดสรร	1,278,279.0000	คิดเป็น	60.14%
คงเหลือรอจัดสรร	847,245.2400	คิดเป็น	39.86%
ก่อหนี้แล้ว	20,123.6780	คิดเป็น	0.95%
ทำสัญญา (ก่อหนี้+เบิกจ่าย)	913,145.4180	คิดเป็น	42.96%
คงเหลือรอทำสัญญา	1,212,378.8220	คิดเป็น	57.04%
เบิกจ่าย	893,021.7400	คิดเป็น	42.01%
คงเหลือรอเบิกจ่าย	1,232,502.5000	คิดเป็น	57.99%



สรุปสภาพการเบิกจ่ายงบประมาณรายจ่าย ประจำปี 23 ม.ค. 2558

ข้อมูลเบื้องต้นจากระบบ GFMS ณ วันที่ 23 ม.ค. 2558

ที่	กระทรวง	งบ. พ.บ.	จัดสรร			ลงนามสัญญา			เบิกจ่าย							
			ร้อยละ	คงเหลือ	ร้อยละ	ร้อยละ	คงเหลือ	ร้อยละ	คงเหลือ	ร้อยละ						
	รายจ่ายประจำปีทั้งสิ้น	2,125,524.24	1,278,279.00	60.14%	847,245.24	39.86%	20,123.68	0.95%	913,145.42	42.96%	1,212,378.82	57.04%	893,021.74	42.01%	1,232,502.50	57.99%
1.	กระทรวงศึกษาธิการ	461,384.30	271,574.83	58.86%	189,809.47	41.14%	1,549.30	0.34%	176,495.91	38.25%	284,888.40	61.75%	174,946.61	37.92%	296,437.70	62.08%
2.	งบกลาง	298,953.09	139,376.15	46.62%	159,576.94	53.38%	3.19	0.00%	91,444.65	30.59%	207,508.44	69.41%	91,441.46	30.59%	207,511.63	69.41%
3.	กระทรวงกลาโหม	184,191.46	120,991.97	65.69%	63,199.50	34.31%	5,818.21	3.16%	56,724.04	30.80%	127,467.42	69.20%	50,905.83	27.66%	133,265.63	72.36%
4.	กระทรวงมหาดไทย	256,877.92	155,153.84	60.40%	101,724.08	39.60%	2,117.89	0.82%	126,208.17	49.13%	130,669.75	50.87%	124,090.28	48.31%	132,787.64	51.69%
5.	กระทรวงการคลัง	182,502.57	86,930.64	47.63%	95,571.92	52.37%	1,307.78	0.72%	67,569.21	37.02%	114,933.35	62.98%	66,261.44	36.31%	116,241.13	63.69%
6.	ส่วนราชการไม่ถึงสำนักงบประมาณ	97,937.20	59,031.01	60.27%	38,906.20	39.73%	2,715.75	2.77%	36,181.42	36.94%	61,755.78	63.06%	33,465.68	34.17%	64,471.52	65.83%
7.	กระทรวงสาธารณสุข	96,947.86	51,383.49	53.00%	45,564.37	47.00%	469.17	0.48%	33,631.04	34.69%	63,316.82	65.31%	33,161.87	34.21%	63,785.99	65.79%
8.	กองทุนและเงินหมุนเวียน	130,386.13	87,946.58	67.45%	42,439.56	32.55%	-	0.00%	87,604.53	67.19%	42,781.60	32.81%	87,604.53	67.19%	42,781.60	32.81%
9.	รัฐวิสาหกิจ	132,851.97	105,635.16	79.51%	27,216.80	20.49%	-	0.00%	92,262.92	69.45%	40,589.04	30.55%	92,262.92	69.45%	40,589.04	30.55%
10.	กระทรวงเกษตรฯ	39,732.58	22,842.35	57.49%	16,890.22	42.51%	1,012.37	2.55%	12,441.60	31.31%	27,290.98	68.69%	11,429.23	28.77%	28,303.35	71.23%
11.	สำนักนายกรัฐมนตรี	26,603.73	16,579.59	62.32%	10,024.14	37.68%	758.69	2.85%	11,715.03	44.04%	14,888.71	55.96%	10,956.34	41.18%	15,647.40	58.82%
12.	กระทรวงแรงงาน	33,301.45	27,810.85	83.51%	5,490.59	16.49%	130.70	0.39%	19,384.46	58.21%	13,916.99	41.79%	19,253.76	57.82%	14,047.68	42.18%
13.	กระทรวงยุติธรรม	19,802.04	12,462.90	62.94%	7,339.14	37.06%	713.19	3.60%	7,113.99	35.93%	12,688.04	64.07%	6,400.80	32.32%	13,401.24	67.68%
14.	กระทรวงทรัพยากรธรรมชาติและสิ่งแวดล้อม	18,241.06	10,545.63	57.81%	7,695.44	42.19%	310.04	1.70%	5,534.68	30.34%	12,706.38	69.66%	5,224.64	28.64%	13,016.42	71.36%
15.	หน่วยงานขององค์กรพัฒนาความร่วมมือ	12,590.42	6,806.42	54.06%	5,784.00	45.94%	44.04	0.35%	5,614.57	44.59%	6,975.85	55.41%	5,570.53	44.24%	7,019.89	55.76%
16.	กระทรวงการพัฒนาลุ่มน้ำ	8,927.34	6,385.44	71.53%	2,541.91	28.47%	202.78	2.27%	2,796.22	31.32%	6,131.13	68.68%	2,593.43	29.05%	6,333.91	70.95%
17.	กระทรวงคมนาคม	8,436.23	4,649.00	55.11%	3,787.23	44.89%	452.81	5.37%	2,947.46	34.94%	5,488.77	65.06%	2,494.65	29.57%	5,941.57	70.43%
18.	จังหวัด	6,197.23	4,636.57	74.82%	1,560.66	25.18%	177.35	2.86%	1,224.21	19.75%	4,973.02	80.25%	1,046.86	16.89%	5,150.37	83.11%
19.	กระทรวงการต่างประเทศ	7,658.72	4,730.35	61.76%	2,928.37	38.24%	78.92	1.03%	2,860.61	37.35%	4,798.11	62.65%	2,781.70	36.32%	4,877.02	63.68%
20.	กระทรวงพาณิชย์	6,797.31	4,428.25	65.15%	2,369.05	34.85%	314.70	4.63%	2,853.81	41.98%	3,943.50	58.02%	2,539.11	37.35%	4,258.20	62.65%
21.	หน่วยงานของศาล	16,695.73	12,806.45	76.70%	3,889.28	23.30%	-	0.00%	12,491.09	74.82%	4,204.64	25.18%	12,491.09	74.82%	4,204.64	25.18%
22.	กระทรวงอุตสาหกรรม	5,431.09	4,058.29	74.72%	1,372.79	25.28%	836.00	15.39%	2,308.27	42.50%	3,122.82	57.50%	1,472.27	27.11%	3,958.82	72.89%
23.	กระทรวงการท่องเที่ยวและกีฬา	4,960.83	3,357.22	67.67%	1,603.61	32.33%	239.20	4.82%	1,507.32	30.38%	3,453.51	69.62%	4,477.67	57.64%	3,290.33	66.33%
24.	กระทรวงวิทยาศาสตร์และเทคโนโลยี	7,768.00	5,082.48	65.43%	2,685.52	34.57%	26.88	0.35%	4,504.55	57.99%	3,263.45	42.01%	4,477.67	57.64%	3,290.33	66.33%
25.	กระทรวงวัฒนธรรม	4,955.22	3,058.08	61.71%	1,897.14	38.29%	162.35	3.28%	1,969.76	39.75%	2,985.46	60.25%	1,807.41	36.47%	3,147.81	63.53%
26.	หน่วยงานของรัฐสภา	4,049.01	2,304.98	56.93%	1,744.03	43.07%	207.52	5.13%	1,191.95	29.44%	2,857.06	70.56%	984.43	24.31%	3,064.56	75.69%
27.	กระทรวงเทคโนโลยีสารสนเทศและการสื่อสาร	4,301.36	2,614.09	60.77%	1,687.27	39.23%	222.10	5.16%	1,870.38	43.48%	2,430.98	56.52%	1,648.28	38.32%	2,653.08	61.68%
28.	สภาขาดไทย	3,501.22	2,049.73	58.54%	1,451.49	41.46%	-	0.00%	2,044.73	58.40%	1,456.49	41.60%	2,044.73	58.40%	1,456.49	41.60%
29.	กระทรวงพลังงาน	1,575.87	1,081.32	68.62%	494.54	31.38%	252.77	16.04%	683.51	43.37%	892.36	56.63%	430.74	27.33%	1,345.13	72.67%
30.	รายจ่ายเพื่อจัดซื้อจัดจ้าง	41,965.34	41,965.34	100.00%	-	0.00%	-	0.00%	41,965.34	100.00%	-	0.00%	41,965.34	100.00%	-	0.00%

แหล่งข้อมูลเบื้องต้น : ศูนย์เทคโนโลยีสารสนเทศ สำนักงบประมาณ



สรุปสถานการณ์เบิกจ่ายงบประมาณรายจ่าย ประจำปีงบประมาณ พ.ศ. 2558 : ภาพรวม ณ วันที่ 23 ม.ค. 2558

ข้อมูลเบื้องต้นจากระบบ GFMS ณ วันที่ 23 ม.ค. 2558

ที่	กระทรวง	จัดสรร			งบผูกพัน			งบดำเนินงาน			งบอุดหนุน			งบลงทุน		
		จำนวนเงิน	ร้อยละ	จำนวนเงิน	จำนวนเงิน	ร้อยละ	จำนวนเงิน	จำนวนเงิน	ร้อยละ	จำนวนเงิน	จำนวนเงิน	ร้อยละ	จำนวนเงิน	จำนวนเงิน	ร้อยละ	
	รวมทั้งหมด	2,575,000.00	64.16%	922,853.40	35.84%	117,091.49	4.55%	1,063,842.82	41.31%	1,511,157.19	58.69%	946,751.32	36.77%	1,628,248.68	63.23%	
1.	กระทรวงศึกษาธิการ	501,326.15	61.83%	191,332.26	38.17%	8,367.04	1.67%	191,412.19	38.18%	309,913.96	61.82%	183,045.15	36.51%	318,281.00	63.49%	
2.	งบกลาง	375,708.10	39.00%	229,174.77	61.00%	3.19	0.00%	91,444.65	24.34%	284,263.45	75.66%	91,441.46	24.34%	284,266.64	75.66%	
3.	กระทรวงมหาดไทย	340,171.63	69.83%	102,628.46	30.17%	11,422.90	3.36%	140,761.98	41.38%	199,409.65	58.62%	129,339.08	38.02%	210,832.55	61.98%	
4.	กระทรวงกลาโหม	192,949.09	67.04%	63,593.43	32.96%	6,380.95	3.31%	59,168.88	30.67%	133,780.21	69.33%	52,787.93	27.36%	140,161.16	72.64%	
5.	กระทรวงการคลัง	185,852.22	48.32%	96,057.16	51.68%	2,110.89	1.14%	69,218.14	37.24%	116,634.08	62.76%	67,107.25	36.11%	118,744.97	63.89%	
6.	กระทรวงคมนาคม	110,722.53	95.30%	5,203.24	4.70%	52,363.31	47.29%	65,865.13	59.49%	44,857.41	40.51%	13,501.82	12.19%	97,220.72	87.81%	
7.	กระทรวงสาธารณสุข	109,658.26	58.45%	45,564.37	41.55%	6,245.26	5.70%	40,337.07	36.78%	69,321.19	63.22%	34,091.81	31.09%	75,566.45	68.91%	
8.	ส่วนราชการไม่สังกัดสำนักนายกรัฐมนตรี	105,419.69	63.04%	38,962.68	36.96%	5,127.71	4.86%	38,767.82	36.77%	66,651.87	63.23%	33,640.11	31.91%	71,779.58	68.09%	
9.	กระทรวงเกษตรฯ	80,999.54	78.65%	17,289.68	21.35%	9,727.65	12.01%	28,632.34	35.35%	52,367.21	64.65%	18,904.69	23.34%	62,094.86	76.66%	
10.	รัฐวิสาหกิจ	147,569.26	81.42%	27,414.03	18.58%	-	0.00%	93,514.87	63.37%	54,054.40	36.63%	93,514.87	63.37%	54,054.40	36.63%	
11.	กองทุนและเงินหมุนเวียน	136,923.09	69.00%	42,451.41	31.00%	-	0.00%	94,129.64	68.75%	42,793.45	31.25%	94,129.64	68.75%	42,793.45	31.25%	
12.	กระทรวงทรัพยากรธรรมชาติและสิ่งแวดล้อม	30,245.42	74.56%	7,695.44	25.44%	4,842.84	16.01%	11,972.45	42.71%	18,272.97	60.42%	7,129.61	23.57%	23,115.81	76.43%	
13.	สำนักนายกรัฐมนตรี	33,417.57	68.76%	10,441.14	31.24%	769.69	2.30%	14,271.31	42.71%	19,146.26	57.29%	13,501.62	40.40%	19,915.96	59.60%	
14.	จังหวัด	17,782.24	91.22%	1,560.66	8.78%	3,055.88	17.18%	4,616.56	25.96%	13,642.82	61.95%	6,531.97	29.66%	16,221.56	91.22%	
15.	กระทรวงยุติธรรม	22,021.50	66.67%	7,339.14	33.33%	1,846.72	8.39%	8,378.68	38.05%	19,559.38	74.04%	1,560.68	7.04%	15,489.53	70.34%	
16.	กระทรวงแรงงาน	33,638.33	83.72%	5,474.82	16.28%	231.99	0.69%	19,559.38	58.15%	14,078.96	41.85%	6,531.97	29.66%	15,489.53	70.34%	
17.	หน่วยงานขององค์กรตามรัฐธรรมนูญฯ	13,387.57	56.66%	5,802.01	43.34%	79.17	0.59%	5,788.53	43.24%	7,599.04	56.76%	5,709.36	42.65%	7,678.22	57.35%	
18.	กระทรวงการพัฒนาลุ่มน้ำ	9,511.82	73.28%	2,541.91	26.72%	347.73	3.66%	3,052.63	32.09%	6,459.19	67.91%	2,704.91	28.44%	6,806.92	71.56%	
19.	กระทรวงการท่องเที่ยวและกีฬา	7,931.83	79.53%	1,623.45	20.47%	751.84	9.48%	2,088.31	26.33%	5,843.51	73.67%	1,336.47	16.85%	6,595.35	83.15%	
20.	กระทรวงการต่างประเทศ	8,567.41	64.96%	3,002.04	35.04%	81.18	0.95%	2,944.49	34.37%	5,622.92	65.63%	2,863.31	33.42%	5,704.10	66.58%	
21.	หน่วยงานของรัฐสภา	6,613.39	73.63%	1,744.03	26.37%	209.60	3.17%	1,196.82	18.10%	5,416.58	81.90%	987.22	14.93%	5,626.18	85.07%	
22.	กระทรวงวัฒนธรรม	7,047.42	72.89%	1,910.81	27.11%	911.11	12.93%	2,903.71	41.20%	4,143.70	58.80%	1,992.60	28.27%	5,056.81	71.73%	
23.	หน่วยงานของศาล	20,022.41	80.57%	3,889.78	19.43%	-	0.00%	15,009.00	74.96%	5,013.41	25.04%	15,009.00	74.96%	5,013.41	25.04%	
24.	กระทรวงพาณิชย์	7,247.15	67.30%	2,370.05	32.70%	437.91	6.04%	3,093.95	42.69%	4,153.21	57.31%	2,656.04	36.65%	4,591.12	63.35%	
25.	กระทรวงอุตสาหกรรม	5,856.50	76.10%	1,399.80	23.90%	888.86	15.18%	2,390.59	40.82%	3,465.92	59.18%	1,501.73	25.64%	4,354.77	74.36%	
26.	กระทรวงวิทยาศาสตร์และเทคโนโลยี	8,896.50	69.05%	2,753.48	30.95%	85.72	0.96%	5,318.82	59.79%	3,577.69	40.21%	5,239.10	58.82%	3,663.41	41.18%	
27.	สภาการมวยไทย	5,981.35	4,529.85	1,451.49	24.27%	-	0.00%	2,482.65	41.51%	3,498.70	58.49%	2,482.65	41.51%	3,498.70	58.49%	
28.	กระทรวงเทคโนโลยีสารสนเทศและการสื่อสาร	5,590.59	3,903.32	1,687.27	30.18%	429.35	7.68%	2,700.63	48.31%	2,889.95	51.69%	2,271.28	40.63%	3,319.30	59.37%	
29.	กระทรวงพลังงาน	1,976.10	1,481.49	494.61	25.03%	373.01	18.88%	856.28	43.33%	1,119.81	56.67%	483.27	24.46%	1,492.82	75.54%	
30.	รายจ่ายเพื่อใช้ในการดำเนินงาน	41,965.34	100.00%	-	0.00%	-	0.00%	41,965.34	100.00%	-	0.00%	41,965.34	100.00%	-	0.00%	

แหล่งข้อมูลเบื้องต้น : ศูนย์เทคโนโลยีสารสนเทศฯ สำนักงบประมาณ



สรุปสถานการณ์จ่ายประมาณรายจ่าย ประจำปี 23 ม.ค. 2558

ข้อมูลเบื้องต้นจากระบบ GFMS ณ วันที่ 23 ม.ค. 2558

ที่	ประเภท	งบ	งบกลาง		งบดำเนินงาน		งบลงทุน		งบอุดหนุน		งบอื่น ๆ		รวม	ร้อยละ	งบ	ร้อยละ
			งบกลาง	งบดำเนินงาน	งบลงทุน	งบอุดหนุน	งบอื่น ๆ	งบอื่น ๆ								
	รวม	449,475.76	373,867.60	85.18%	75,608.16	16.82%	96,967.81	21.57%	150,697.40	33.53%	298,778.36	66.47%	53,729.58	11.95%	395,746.18	88.05%
1.	กระทรวงมหาดม	102,286.31	100,870.30	98.62%	1,416.01	1.38%	51,910.51	50.75%	62,917.67	62%	39,368.64	38.49%	11,007.16	10.76%	50,375.83	49.24%
2.	กระทรวงมหาดม	83,293.71	82,389.33	99.19%	904.38	1.09%	9,305.01	11.17%	14,558.81	17%	68,739.90	82.53%	5,248.80	6.30%	74,043.31	89.37%
3.	จัดสรรแล้ว	76,755.01	7,157.18	9.32%	69,597.83	90.68%	-	0.00%	16,190.74	0%	76,755.01	100.00%	-	0.00%	76,755.01	100.00%
4.	กระทรวงมหาดม	41,266.97	40,867.51	99.03%	399.46	0.97%	8,715.28	21.12%	14,916.29	37%	25,025.56	62.65%	7,475.46	18.11%	33,791.51	81.89%
5.	จัดสรรแล้ว	39,841.85	38,413.06	96.46%	1,522.79	3.81%	6,817.74	17.07%	1,251.94	9%	13,465.35	34.00%	8,098.55	20.28%	31,845.31	79.72%
6.	กระทรวงมหาดม	14,717.30	14,520.07	98.66%	197.23	1.34%	-	0.00%	6,706.03	53%	6,004.37	47.24%	929.94	7.32%	11,780.46	92.68%
7.	จัดสรรแล้ว	12,710.40	12,710.40	100.00%	-	0.00%	2,875.52	24.85%	3,392.35	29%	8,192.66	70.72%	513.82	4.44%	11,071.19	95.56%
8.	กระทรวงมหาดม	11,585.01	11,585.01	100.00%	-	0.00%	4,532.80	37.76%	6,437.77	54%	5,566.59	46.37%	1,744.43	2.33%	7,308.06	97.67%
9.	กระทรวงมหาดม	12,004.36	12,004.36	100.00%	-	0.00%	562.75	4.33%	2,586.40	35%	4,896.09	65.43%	1,904.97	15.87%	10,099.39	95.56%
10.	กระทรวงมหาดม	7,482.49	7,426.01	99.25%	56.48	0.75%	2,411.96	32.23%	2,444.84	28%	6,312.79	72.08%	1,882.10	21.49%	6,875.53	78.51%
11.	กระทรวงมหาดม	8,757.63	8,363.69	95.50%	393.93	4.50%	512.64	17.25%	2,556.29	30%	4,257.56	62.48%	2,545.28	33.55%	2,902.65	37.70%
12.	กระทรวงมหาดม	6,813.84	6,396.84	93.88%	417.00	6.12%	11.00	0.16%	2,444.84	20%	2,390.00	80.44%	68.35	2.30%	2,902.65	37.70%
13.	กระทรวงมหาดม	2,970.99	2,951.16	99.33%	19.84	0.67%	512.64	17.25%	580.99	20%	2,559.52	99.81%	2.79	0.11%	2,561.60	99.89%
14.	กระทรวงมหาดม	2,564.39	2,564.39	100.00%	-	0.00%	2.08	0.08%	4.87	0%	2,559.52	99.81%	2.79	0.11%	2,561.60	99.89%
15.	กระทรวงมหาดม	3,349.66	2,864.42	85.51%	485.23	14.49%	803.11	23.98%	1,648.93	49%	1,700.73	50.77%	865.82	25.25%	2,503.84	74.75%
16.	กระทรวงมหาดม	2,219.46	2,219.46	100.00%	-	0.00%	1,133.52	51.07%	1,264.69	18%	2,042.21	82.34%	131.17	5.91%	2,088.30	94.09%
17.	กระทรวงมหาดม	2,480.12	2,480.12	100.00%	-	0.00%	-	0.00%	437.92	18%	1,158.24	55.36%	437.92	17.66%	2,042.21	82.34%
18.	กระทรวงมหาดม	2,092.20	2,078.52	99.35%	13.68	0.65%	748.76	35.79%	933.96	45%	824.82	90.77%	185.20	8.59%	1,907.00	91.15%
19.	กระทรวงมหาดม	908.69	835.03	91.89%	73.67	8.11%	2.26	0.25%	83.88	9%	808.77	24.31%	2,517.91	75.69%	827.06	87.70%
20.	กระทรวงมหาดม	3,326.68	3,326.68	100.00%	0.50	0.02%	-	0.00%	2,517.91	76%	808.77	24.31%	2,517.91	75.69%	827.06	87.70%
21.	กระทรวงมหาดม	1,289.23	1,289.23	100.00%	-	0.00%	207.25	16.08%	830.26	64%	458.97	35.60%	623.01	48.32%	666.22	51.69%
22.	กระทรวงมหาดม	797.15	779.14	97.74%	18.01	2.26%	35.14	4.41%	173.96	22%	623.19	78.18%	138.82	17.41%	658.33	82.59%
23.	กระทรวงมหาดม	584.48	584.48	100.00%	-	0.00%	144.94	24.80%	256.42	44%	328.07	56.13%	111.48	19.07%	473.01	80.93%
24.	กระทรวงมหาดม	425.42	398.41	93.65%	27.01	6.35%	52.86	12.42%	82.32	19%	343.10	80.65%	29.47	6.93%	395.35	93.07%
25.	กระทรวงมหาดม	1,128.50	1,060.54	93.98%	67.96	6.02%	58.84	5.21%	814.27	72%	314.24	27.85%	755.43	66.94%	573.08	33.06%
26.	กระทรวงมหาดม	400.23	400.16	99.98%	0.07	0.02%	120.24	30.04%	172.78	43%	227.46	56.83%	52.54	13.13%	347.69	86.87%
27.	กระทรวงมหาดม	409.85	448.85	99.78%	1.00	0.22%	123.21	27.39%	240.13	53%	209.71	46.02%	116.93	25.99%	332.92	74.01%
28.	กระทรวงมหาดม	336.89	352.66	104.68%	(15.77)	-4.68%	101.29	30.07%	174.91	52%	161.97	48.08%	73.62	21.85%	203.26	78.15%
29.	กระทรวงมหาดม	6,536.96	6,525.11	99.82%	11.85	0.18%	-	0.00%	6,525.11	100%	11.85	0.18%	6,525.11	99.82%	11.85	0.18%
30.	กระทรวงมหาดม															

แหล่งข้อมูลเบื้องต้น : ศูนย์เทคโนโลยีสารสนเทศ สำนักงานงบประมาณ



ผลการเบิกจ่ายงบประมาณรายจ่าย ปีงบประมาณ พ.ศ. 2558 ระดับกระทรวง (ผลการเบิกจ่ายสูงสุด 10 ลำดับ)

ข้อมูลเบื้องต้นจากระบบ GFMS ณ วันที่ 23 มี.ค. 2558

ลำดับ	กระทรวง	หน่วยงา	งบปี		งบกลาง		งบอุดหนุน	
			จำนวนบาท	ร้อยละ	จำนวนบาท	ร้อยละ	จำนวนบาท	ร้อยละ
1.	หน่วยงานของศาล		20,022,408	74.96%	15,009,001	74.96%	5,013,407	25.04%
		รายจ่ายประจำ	16,695,728	74.82%	12,491,091	74.82%	4,204,637	25.18%
		รายจ่ายลงทุน	3,326,679	75.69%	2,517,909	75.69%	808,770	24.31%
2.	กองทุนและเงินทุนหมุนเวียน		136,923,090	68.75%	94,129,639	68.75%	42,793,451	31.25%
		รายจ่ายประจำ	130,386,131	67.19%	87,604,533	67.19%	42,781,598	32.81%
		รายจ่ายลงทุน	6,536,959	99.82%	6,525,106	99.82%	11,853	0.18%
3.	รัฐวิสาหกิจ		147,569,262	63.37%	93,514,867	63.37%	54,054,395	36.63%
		รายจ่ายประจำ	132,851,967	69.45%	92,262,923	69.45%	40,589,044	30.55%
		รายจ่ายลงทุน	14,717,295	8.51%	1,251,944	8.51%	13,465,351	91.49%
4.	กระทรวงวิทยาศาสตร์และเทคโนโลยี		8,896,502	58.82%	5,233,095	58.82%	3,663,406	41.18%
		รายจ่ายประจำ	7,767,998	57.64%	4,477,668	57.64%	3,290,329	42.36%
		รายจ่ายลงทุน	1,128,504	66.94%	755,427	66.94%	373,077	33.06%
5.	กระทรวงแรงงาน		33,638,332	57.46%	19,327,385	57.46%	14,310,947	42.54%
		รายจ่ายประจำ	33,301,447	57.82%	19,253,763	57.82%	14,047,684	42.18%
		รายจ่ายลงทุน	336,885	21.85%	73,622	21.85%	263,263	78.15%
6.	หน่วยงานขององค์กรการรัฐมนตรีมูญา		13,387,571	42.65%	5,709,355	42.65%	7,678,216	57.35%
		รายจ่ายประจำ	12,590,421	44.24%	5,570,534	44.24%	7,019,888	55.76%
		รายจ่ายลงทุน	797,150	17.41%	138,821	17.41%	658,329	82.59%
7.	สภากาชาดไทย		5,981,345	41.51%	2,482,645	41.51%	3,498,701	58.49%
		รายจ่ายประจำ	3,501,221	58.40%	2,044,728	58.40%	1,456,493	41.60%
		รายจ่ายลงทุน	2,480,124	17.66%	437,917	17.66%	2,042,208	82.34%
8.	กระทรวงเทคโนโลยีสารสนเทศและการสื่อสาร		5,590,586	40.63%	2,271,282	40.63%	3,319,303	59.37%
		รายจ่ายประจำ	4,301,355	38.32%	1,648,275	38.32%	2,653,080	61.68%
		รายจ่ายลงทุน	1,289,231	48.32%	623,007	48.32%	666,223	51.68%
9.	สำนักงานรัฐมนตรี		33,417,574	40.40%	13,501,619	40.40%	19,915,955	59.60%
		รายจ่ายประจำ	26,603,733	41.18%	10,956,336	41.18%	15,647,397	58.82%
		รายจ่ายลงทุน	6,813,841	37.35%	2,545,283	37.35%	4,268,557	62.65%
10.	กระทรวงมหาดไทย		340,171,626	38.02%	129,339,078	38.02%	210,832,549	61.98%
		รายจ่ายประจำ	256,877,917	48.31%	124,090,281	48.31%	132,787,636	51.69%
		รายจ่ายลงทุน	83,293,709	6.30%	5,248,796	6.30%	78,044,913	93.70%

แหล่งข้อมูลเบื้องต้น : ศูนย์เทคโนโลยีสารสนเทศ สำนักงานงบประมาณ



ผลการเบิกจ่ายงบประมาณรายจ่าย ปีงบประมาณ พ.ศ. 2558 ระดับกระทรวง (ผลการเบิกจ่ายล่าสุด 10 ลำดับ)

ข้อมูลเบื้องต้นจากระบบ GFMS ณ วันที่ 23 ม.ค. 2558

ลำดับ	กระทรวง	พ.ร.บ.		เบิกจ่าย		คงเหลือ	
		จำนวนบาท	ร้อยละ	จำนวนบาท	ร้อยละ	จำนวนบาท	ร้อยละ
1.	จังหวัด	17,782,244	1,560,683	8.78%	16,221,561	91.22%	
	รายจ่ายประจำ	6,197,233	1,046,860	16.89%	5,150,373	83.11%	
	รายจ่ายลงทุน	11,585,011	513,823	4.44%	11,071,188	95.56%	
2.	กระทรวงคมนาคม	110,722,534	13,501,815	12.19%	97,220,719	87.81%	
	รายจ่ายประจำ	8,436,226	2,494,654	29.57%	5,941,572	70.43%	
	รายจ่ายลงทุน	102,286,307	11,007,160	10.76%	91,279,147	89.24%	
3.	หน่วยงานของรัฐสภา	6,613,394	987,217	14.93%	5,626,177	85.07%	
	รายจ่ายประจำ	4,049,006	984,428	24.31%	3,064,578	75.69%	
	รายจ่ายลงทุน	2,564,389	2,789	0.11%	2,561,600	99.89%	
4.	กระทรวงการท่องเที่ยวและกีฬา	7,931,825	1,336,473	16.85%	6,595,352	83.15%	
	รายจ่ายประจำ	4,960,833	1,268,126	25.56%	3,692,707	74.44%	
	รายจ่ายลงทุน	2,970,992	68,346	2.30%	2,902,646	97.70%	
5.	กระทรวงเกษตร	80,999,542	18,904,686	23.34%	62,094,856	76.66%	
	รายจ่ายประจำ	39,732,576	11,429,230	28.77%	28,303,346	71.23%	
	รายจ่ายลงทุน	41,266,966	7,475,457	18.11%	33,791,509	81.89%	
6.	กระทรวงทรัพยากรธรรมชาติและสิ่งแวดล้อม	30,245,421	7,129,609	23.57%	23,115,812	76.43%	
	รายจ่ายประจำ	18,241,062	5,224,643	28.64%	13,016,419	71.36%	
	รายจ่ายลงทุน	12,004,358	1,904,966	15.87%	10,099,392	84.13%	
7.	กระทรวงพลังงาน	1,976,098	483,274	24.46%	1,492,824	75.54%	
	รายจ่ายประจำ	1,575,868	430,735	27.33%	1,145,133	72.67%	
	รายจ่ายลงทุน	400,231	52,540	13.13%	347,691	86.87%	
8.	กระทรวงอุตสาหกรรม	5,856,502	1,501,732	25.64%	4,354,770	74.36%	
	รายจ่ายประจำ	5,431,085	1,472,267	27.11%	3,958,818	72.89%	
	รายจ่ายลงทุน	425,417	29,465	6.93%	395,952	93.07%	
9.	กระทรวงกลาโหม	192,949,090	52,787,927	27.36%	140,161,163	72.64%	
	รายจ่ายประจำ	184,191,463	50,905,832	27.64%	133,285,631	72.36%	
	รายจ่ายลงทุน	8,757,627	1,882,095	21.49%	6,875,532	78.51%	
10.	กระทรวงวัฒนธรรม	7,047,416	1,992,602	28.27%	5,054,814	71.73%	
	รายจ่ายประจำ	184,191,463	1,807,405	0.98%	182,384,058	99.02%	
	รายจ่ายลงทุน	8,757,627	185,197	2.11%	8,572,430	97.89%	

แหล่งข้อมูลเบื้องต้น : ศูนย์เทคโนโลยีสารสนเทศ สำนักงานงบประมาณ