

เลข ๑๐๖๖
๒๕ ๕-๑.๖๐
๑๕ ๕๖๕

ชื่อ
นาย ส.อ. ๒๐
๑๖๖๖๖



ด่วนที่สุด

ที่ นร ๐๕๐๗/ว(ล) ๑๐๕๖๐

สำนักเลขาธิการคณะรัฐมนตรี
ทำเนียบรัฐบาล กทม. ๑๐๓๐๐

๒๘ มีนาคม ๒๕๖๐

เรื่อง รายงานความก้าวหน้าโครงการก่อสร้างอาคารรัฐสภาแห่งใหม่ ณ พื้นที่ราชพัสดุ ถนนทหาร (เกียกกาย) ถึงวันที่ ๓๑ มกราคม ๒๕๖๐ (ครั้งที่ ๒/๒๕๖๐)

เรียน ปลัดสำนักนายกรัฐมนตรี

อ้างอิง หนังสือสำนักเลขาธิการคณะรัฐมนตรี ด่วนที่สุด ที่ นร ๐๕๐๗/ว(ล) ๗๑๐๙ ลงวันที่ ๒๘ กุมภาพันธ์ ๒๕๖๐

สิ่งที่ส่งมาด้วย สำเนาหนังสือกระทรวงมหาดไทย ที่ มท ๐๗๑๖/๐๔๕๑๔ ลงวันที่ ๑๖ มีนาคม ๒๕๖๐

ตามที่ได้แจ้งมติคณะรัฐมนตรี (๒๘ กุมภาพันธ์ ๒๕๖๐) เรื่อง รายงานความก้าวหน้าโครงการก่อสร้างอาคารรัฐสภาแห่งใหม่ ณ พื้นที่ราชพัสดุ ถนนทหาร (เกียกกาย) ถึงวันที่ ๓๑ ธันวาคม ๒๕๕๙ (ครั้งที่ ๑/๒๕๖๐) มาเพื่อทราบ ความละเอียดแจ้งแล้ว นั้น

กระทรวงมหาดไทยได้เสนอรายงานความก้าวหน้าโครงการก่อสร้างอาคารรัฐสภาแห่งใหม่ ณ พื้นที่ราชพัสดุ ถนนทหาร (เกียกกาย) ถึงวันที่ ๓๑ มกราคม ๒๕๖๐ (ครั้งที่ ๒/๒๕๖๐) ไปเพื่อคณะรัฐมนตรีทราบ ความละเอียดปรากฏตามสำเนาหนังสือที่ส่งมาด้วยนี้

สำนักเลขาธิการคณะรัฐมนตรีได้นำเสนอคณะรัฐมนตรีทราบแล้วเมื่อวันที่ ๒๘ มีนาคม ๒๕๖๐

จึงเรียนมาเพื่อโปรดทราบ

ขอแสดงความนับถือ

(นางสมศรี นาคจำรัสศรี)

ผู้อำนวยการกองส่งเสริมและประสานงานคณะรัฐมนตรี ปฏิบัติราชการแทน
เลขาธิการคณะรัฐมนตรี

กองส่งเสริมและประสานงานคณะรัฐมนตรี

โทร. ๐ ๒๒๘๐ ๙๐๐๐ ต่อ ๔๕๒ (สมศรีฯ)

โทรสาร ๐ ๒๒๘๐ ๑๙๐๐-๑

www.soc.go.th

สำเนาถูกต้อง

๕ 4

(ร.ส. สุภัทรา ส. ทั่วประเทศ)
นำส่งเอกสารแล้วไปอยู่ที่ ส.อ. ๒๐

กทอ
ทอ
๑๖๖๖๖
๑๖๖๖๖
๑๖๖๖๖
๑๖๖๖๖
๑๖๖๖๖



ที่ มท ๐๗๑๖/ ๐๕๕๑๔

กระทรวงมหาดไทย
ถนนอัษฎางค์ กรุงเทพฯ ๑๐๒๐๐

๑๖ มีนาคม ๒๕๖๐

เรื่อง รายงานความก้าวหน้าโครงการก่อสร้างอาคารรัฐสภาแห่งใหม่ ณ พื้นที่ราชพัสดุ ถนนทหาร (เกียกกาย) ถึงวันที่ ๓๑ มกราคม ๒๕๖๐ (ครั้งที่ ๒/๒๕๖๐)

เรียน เลขาธิการคณะรัฐมนตรี

อ้างถึง มติคณะรัฐมนตรีเมื่อวันที่ ๒๓ ธันวาคม ๒๕๕๗

- สิ่งที่ส่งมาด้วย
๑. หนังสือรองนายกรัฐมนตรีเห็นชอบให้เสนอคณะรัฐมนตรี
 ๒. รายงานความก้าวหน้าโครงการก่อสร้างอาคารรัฐสภาแห่งใหม่ฯ ครั้งที่ ๒/๒๕๖๐ จำนวน ๑๐๐ เล่ม
 ๓. สำเนาหนังสือกระทรวงมหาดไทย ด่วนที่สุด ที่ มท ๐๗๑๖/๑๔๕๔๙ ลงวันที่ ๒๕ สิงหาคม ๒๕๕๔

ด้วยกระทรวงมหาดไทยจะดำเนินการเสนอเรื่อง รายงานความก้าวหน้าโครงการก่อสร้างอาคารรัฐสภาแห่งใหม่ ณ พื้นที่ราชพัสดุ ถนนทหาร (เกียกกาย) มาเพื่อคณะรัฐมนตรีทราบ โดยเรื่องดังกล่าวนี้เข้าข่ายที่จะต้องนำเสนอคณะรัฐมนตรี ตามที่กำหนดในพระราชบัญญัติว่าด้วยการเสนอเรื่องและการประชุมคณะรัฐมนตรี พ.ศ.๒๕๔๘ มาตรา ๔ (๑๓) “ทั้งนี้ รองนายกรัฐมนตรี (พลเอก ประวิตร วงษ์สุวรรณ) ซึ่งกำกับการบริหารราชการกระทรวงมหาดไทยได้เห็นชอบให้นำเรื่องดังกล่าวเสนอคณะรัฐมนตรีด้วยแล้ว”

ทั้งนี้ เรื่องดังกล่าวมีรายละเอียด ดังนี้

๑. เรื่องเดิม

๑.๑ ตามมติคณะรัฐมนตรี เมื่อวันที่ ๒๓ ธันวาคม ๒๕๕๗ มอบหมายให้กระทรวงมหาดไทย จัดตั้งคณะทำงานขึ้นคณะหนึ่งโดยมีผู้แทนหน่วยงานที่เกี่ยวข้องร่วมเป็นคณะทำงาน เพื่อติดตามความก้าวหน้าโครงการก่อสร้างอาคารรัฐสภาแห่งใหม่ แล้วให้นำผลการติดตามความก้าวหน้า การดำเนินโครงการฯ พร้อมทั้งให้จัดทำข้อเสนอแนะและแนวทางการดำเนินการที่เหมาะสมเสนอคณะรัฐมนตรีโดยเร็วต่อไป

๑.๒ กระทรวงมหาดไทย ได้มีคำสั่งที่ ๖๕/๒๕๕๘ ลงวันที่ ๒๖ มกราคม ๒๕๕๘ เรื่อง แต่งตั้งคณะทำงานติดตามความก้าวหน้าของโครงการก่อสร้างอาคารรัฐสภาแห่งใหม่ โดยมีรัฐมนตรีว่าการกระทรวงมหาดไทย เป็นประธาน อธิบดีกรมโยธาธิการและผังเมือง เป็นคณะทำงาน และหน่วยงานที่เกี่ยวข้องร่วมเป็นคณะทำงาน ซึ่งมีผู้อำนวยการสำนักสถาปัตยกรรม กรมโยธาธิการและผังเมือง เป็นคณะทำงาน และเลขานุการ

๑.๓ กระทรวงมหาดไทย ได้มีหนังสือที่ มท ๐๗๑๖/๐๒๗๖๗ ลงวันที่ ๑๗ กุมภาพันธ์ ๒๕๖๐ รายงานความก้าวหน้าโครงการก่อสร้างอาคารรัฐสภาแห่งใหม่ ณ พื้นที่ราชพัสดุ ถนนทหาร (เกียกกาย) ถึงวันที่ ๓๑ ธันวาคม ๒๕๕๙ (ครั้งที่ ๑/๒๕๖๐)

๒. เหตุผลความจำเป็นที่ต้องเสนอคณะรัฐมนตรี

กระทรวงมหาดไทย ได้ติดตามความก้าวหน้าของโครงการก่อสร้างอาคารรัฐสภาแห่งใหม่ และขอรายงานผลการดำเนินโครงการก่อสร้างฯ ถึงวันที่ ๓๑ มกราคม ๒๕๖๐ (ครั้งที่ ๒/๒๕๖๐) ดังนี้

๒.๑ สรุปความก้าวหน้างานก่อสร้าง

๒.๑.๑ ผลงานสะสมที่ทำได้ ๓๒.๓๘ % (ผลงาน เดือนธันวาคม ๒๕๕๙ ทำได้ ๓๑.๒๔ %)

๒.๑.๒ การส่งมอบพื้นที่ก่อสร้าง สำนักงานเลขาธิการสภาผู้แทนราษฎรส่งมอบพื้นที่ทั้งหมดให้ผู้รับจ้างแล้ว เมื่อวันที่ ๑๑ พฤศจิกายน ๒๕๕๙ (สิ่งที่ส่งมาด้วย ๒)

๒.๒ ความเห็นคณะทำงานติดตามความก้าวหน้าโครงการฯ มีความเห็นดังนี้

๒.๒.๑ สำนักงานเลขาธิการสภาผู้แทนราษฎร ได้ส่งมอบพื้นที่ให้ผู้รับจ้างทั้งหมดแล้ว เห็นควรให้สำนักงานเลขาธิการสภาผู้แทนราษฎรแจ้งผู้รับจ้างให้เร่งรัดการดำเนินงานก่อสร้างต่อไป

๒.๒.๒ การขยายระยะเวลาการก่อสร้าง ครั้งที่ ๒ ออกไปจำนวน ๔๒๑ วัน ของผู้ว่าจ้าง อาจจะยังไม่สามารถทำให้งานก่อสร้างแล้วเสร็จได้ อีกทั้งยังอาจมีเหตุให้ผู้รับจ้างขอขยายระยะเวลาการก่อสร้างออกไปได้อีก ได้แก่

(๑) ปัญหาการส่งมอบพื้นที่ส่วนสุดท้ายของโรงเรียนโยธินบูรณะ

(๒) การขยายระยะเวลาตามมติคณะรัฐมนตรี เมื่อวันที่ ๖ กันยายน ๒๕๕๙ เกี่ยวกับการช่วยเหลือผู้รับจ้างขาดแคลนแรงงานจากการขึ้นค่าแรงขั้นต่ำได้ ๑๕๐ วัน

๒.๒.๓ สำนักงานเลขาธิการสภาผู้แทนราษฎร ได้ใช้เวลาในการจัดจ้างผู้ออกแบบ ระบบ ICT มากกว่า ๗ เดือน ซึ่งอาจทำให้กระทบกับระยะเวลาการทำงานของผู้รับจ้างหลัก (บ.ซิโน-ไทยฯ) ปัจจุบันได้ผู้ออกแบบแล้ว ดังนั้น คณะทำงานฯ จึงเห็นสมควรแจ้งสำนักงานเลขาธิการสภาผู้แทนราษฎรให้เร่งรัดการลงนามในสัญญากับผู้ออกแบบโดยเร็ว เพื่อไม่ให้เป็นเหตุให้ผู้รับจ้างหลักขอสงวนสิทธิ์ในการขยายระยะเวลาการก่อสร้างออกไปอีก

๒.๒.๔ กระทรวงมหาดไทย ได้มีหนังสือ ด่วนที่สุด ที่ มท ๐๗๑๖/๑๔๕๙๑ ลงวันที่ ๒๕ สิงหาคม ๒๕๕๙ เรียน เลขาธิการสภาผู้แทนราษฎร เร่งรัดการดำเนินงานดังกล่าว (สิ่งที่ส่งมาด้วย ๓)

๓. ความเร่งด่วนของเรื่อง

เห็นสมควรนำเสนอคณะรัฐมนตรีทราบ ผลการดำเนินงานของคณะทำงานติดตามความก้าวหน้าของโครงการก่อสร้างอาคารรัฐสภาแห่งใหม่ ตามที่ได้รับมอบหมาย

๔. สารสำคัญ/ข้อเท็จจริงและข้อกฎหมาย

ไม่มี

๕. ข้อเสนอของส่วนราชการ

กระทรวงมหาดไทยจึงขอเสนอรายงานความก้าวหน้าโครงการก่อสร้างอาคารรัฐสภาแห่งใหม่ ณ พื้นที่ราชพัสดุ ถนนทหาร (เกียกกาย) ดังกล่าวข้างต้นมาเพื่อเสนอคณะรัฐมนตรีทราบต่อไป

จึงเรียนมาเพื่อโปรดนำกราบเรียนนายกรัฐมนตรีเพื่อเสนอคณะรัฐมนตรีทราบต่อไป

ขอแสดงความนับถือ

พลเอก

(อนุพงษ์ เผ่าจินดา)

รัฐมนตรีว่าการกระทรวงมหาดไทย

กรมโยธาธิการและผังเมือง

สำนักสถาปัตยกรรม

โทร. ๐ ๒๒๙๙ ๔๘๗๔-๗๗

โทรสาร ๐ ๒๒๙๙ ๔๘๕๖

สำเนาถูกต้อง



(นางฉันทนา สมประสงค์)

หัวหน้าฝ่ายบริหารงานทั่วไป



บันทึกข้อความ

ส่วนราชการ สนง. รong นรม. (พล.อ. ประวิตร วงษ์สุวรรณ) โทร. ๐ ๒๒๘๘ ๔๐๐๐ ต่อ ๔๕๒๓
ที่ นร ๐๔๐๓(กร ๑)/๒๗๓๓๗ วันที่ ๑๖ มีนาคม ๒๕๖๐

เรื่อง รายงานความก้าวหน้าโครงการก่อสร้างอาคารรัฐสภาแห่งใหม่ ณ พื้นที่ราชพัสดุ ถนนทหาร
(เกียกกาย) ถึงวันที่ ๓๑ มกราคม ๒๕๖๐ (ครั้งที่ ๒/๒๕๖๐)

เรียน เลขาธิการคณะรัฐมนตรี

ด้วยกระทรวงมหาดไทยได้เสนอรายงานความก้าวหน้าโครงการก่อสร้างอาคาร
รัฐสภาแห่งใหม่ ณ พื้นที่ราชพัสดุ ถนนทหาร (เกียกกาย) มาเพื่อคณะรัฐมนตรีพิจารณา
ซึ่งได้พิจารณาแล้วเห็นชอบด้วย จึงเห็นควรให้นำเรื่องดังกล่าวเสนอคณะรัฐมนตรีพิจารณา
ต่อไป

จึงเรียนมาเพื่อโปรดนำกราบเรียนนายกรัฐมนตรีเพื่อเสนอคณะรัฐมนตรี
พิจารณาต่อไป

พลเอก

(ประวิตร วงษ์สุวรรณ)

รองนายกรัฐมนตรี

สำเนาถูกต้อง

(นางนันทนา สมประสงค์)
หัวหน้าฝ่ายบริหารงานทั่วไป

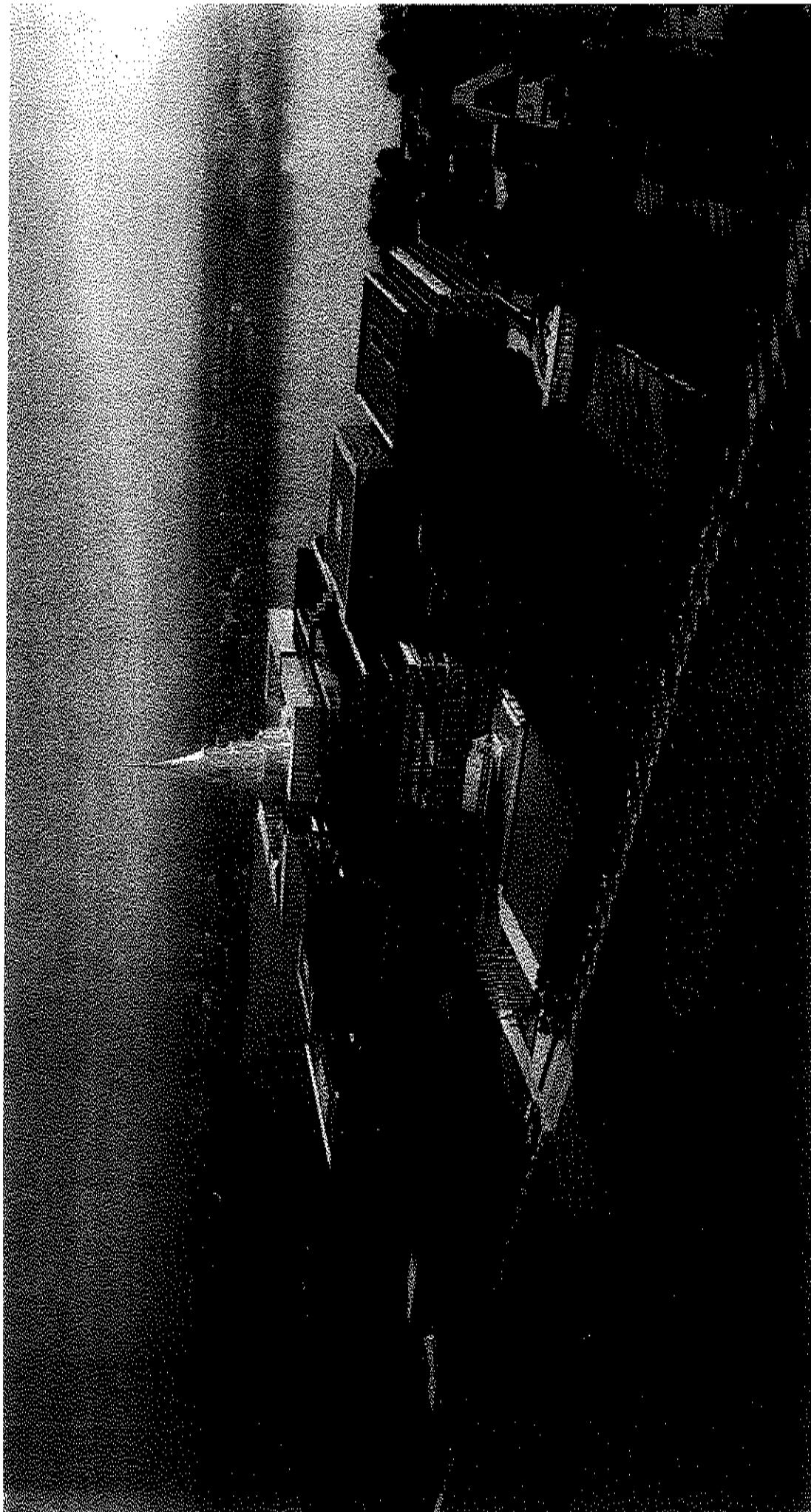

รายงานความก้าวหน้าโครงการก่อสร้างอาคารรัฐสภาแห่งใหม่ พร้อมอาคารประกอบ

ถึงวันที่ ๓๑ มกราคม ๒๕๖๐

คณะกรรมการติดตามความก้าวหน้าของโครงการอาคารรัฐสภาแห่งใหม่

ถึงวันที่ ๓๑ มกราคม ๒๕๖๐

บทสรุปผู้บริหาร

โครงการก่อสร้างอาคารรัฐสภาแห่งใหม่ มูลค่าตามสัญญาคิดเป็นเงิน ๑๒,๐๐๐ ล้านบาท ช่วงการก่อสร้าง นับวันถัดจากวันที่สำนักงานเลขาธิการสภาผู้แทนราษฎร ได้มีหนังสือแจ้งส่งมอบพื้นที่ก่อสร้างให้ผู้รับจ้างครั้งแรกเมื่อวันที่ ๗ มิถุนายน ๒๕๕๖ โดยนับวันเริ่มงานก่อสร้างตั้งแต่วันที่ ๘ มิถุนายน ๒๕๕๖ ระยะเวลาก่อสร้างตามสัญญา ๓๐๐ วัน ถึงสิ้นสุดวันที่ ๒๔ พฤศจิกายน ๒๕๕๘ สำนักงานเลขาธิการสภาผู้แทนราษฎรได้ขยายระยะเวลาการก่อสร้างให้ผู้รับจ้างออกไป ครั้งที่ ๑ เมื่อวันที่ ๒๓ พฤศจิกายน ๒๕๕๘ จำนวน ๓๘๗ วัน จากสภาพเหตุการณ์ส่งมอบพื้นที่ล่าช้าและปัญหาเรื่องดินจากเสาเข็มเจาะ ไปสิ้นสุดวันที่ ๒๕ ธันวาคม ๒๕๕๙ ครั้งที่ ๒ เมื่อวันที่ ๒๓ พฤศจิกายน ๒๕๕๙ จำนวน ๕๒๑ วัน จากสภาพเหตุปัญหारेื่องดิน จากโครงการก่อสร้างชั้นใต้ดิน ไปสิ้นสุดวันที่ ๙ กุมภาพันธ์ ๒๕๖๑ โดยภาพรวมการดำเนินการโครงการก่อสร้างอาคารรัฐสภาแห่งใหม่ มีความคืบหน้าดังนี้

๑. ความก้าวหน้างานส่งมอบพื้นที่ให้ผู้รับจ้าง

๑.๑ สำนักงานเลขาธิการสภาผู้แทนราษฎร ได้ส่งมอบพื้นที่ก่อสร้างให้ผู้รับจ้างครบทั้งหมดแล้ว จำนวน ๑๒๓-๓-๕.๗๐ ไร่ ซึ่งสำนักงานฯ ส่งมอบให้ผู้รับจ้างแล้ว เมื่อวันที่ ๑๑ พฤศจิกายน ๒๕๕๙

๒. ความก้าวหน้างานก่อสร้างอาคารรัฐสภาแห่งใหม่ พร้อมอาคารประกอบ

๒.๑ ผู้รับจ้างทำงานมาแล้ว ณ วันที่ ๓๑ มกราคม ๒๕๖๐ จำนวน ๑,๓๓๔ วัน คงเหลือระยะเวลาทำงาน จำนวน ๓๗๔ วัน จากระยะเวลาทั้งหมด จำนวน ๑,๗๐๘ วัน มีความคืบหน้าของงานก่อสร้างโดยภาพรวม ที่ได้สะสม ๓๒.๓๕%

๒.๒ สรุปความคืบหน้างานก่อสร้าง ดังนี้

- ๒.๒.๑ สรุปงานโครงสร้าง ที่ได้สะสม ๘๒.๕๐ %
- ๒.๒.๒ งานระบบประกอบอาคาร เช่น งานระบบไฟฟ้าสื่อสาร ระบบไฟฟ้ากำลัง ระบบปรับอากาศและระบายอากาศ ระบบสุขาภิบาล ระบบแรงเหวี่ยงเหตเพลิงไหม้ และระบบป้องกันอัคคีภัย ที่ได้สะสม ๒๐.๒๐%
- ๒.๒.๓ งานสถาปัตยกรรมและตกแต่งและงานเครื่องยอด ที่ได้สะสม ๕ % (สำหรับงานเครื่องยอดอาคาร ที่ได้สะสม ๓๖ %)

๓. ปัญหา อุปสรรค ที่กระทบกับงานก่อสร้าง ดังนี้

๓.๑ ปัญหา อุปสรรคจากโครงการก่อสร้างของหน่วยงานภายนอก เช่น โครงการสร้างทางจักรยานตามนโยบายของรัฐบาล โครงการก่อสร้างสะพานข้ามแม่น้ำเจ้าพระยาบริเวณแยกเกียกกาย โครงการก่อสร้างรถไฟฟ้ามหานคร เป็นต้น ทำให้กระทบกับแผนการทำงานของผู้รับจ้างส่วนที่เกี่ยวข้องด้วย เช่น งานเชื่อมริมแม่น้ำเจ้าพระยา งานฝังบริเวณตามแนวถนนทหารและถนนสามเสน เป็นต้น ซึ่งแต่ละหน่วยงานอยู่ระหว่างดำเนินการและมีโครงการและมีการประสานข้อมูลอย่างต่อเนื่อง เช่น โครงการที่อยู่ในความรับผิดชอบของกรุงเทพมหานคร ได้มีการประชุมหารือร่วมกันระหว่างตัวแทนของสำนักงานฯ กับตัวแทนของกรุงเทพมหานคร ร่วมกับที่ปรึกษาผู้ออกแบบ ผู้ควบคุมงานและผู้รับจ้าง เกี่ยวกับรูปแบบของโครงการทางจักรยานและโครงการสะพานเกียกกาย ซึ่งยังไม่ได้ข้อยุติ

๓.๒ ปัญหา อุปสรรคจากแบบรูปและรายการละเอียดขัดแย้ง หรือไม่สมบูรณ์ ทำให้กระทบกับการทำงานของผู้รับจ้าง ที่ปรึกษาและผู้ควบคุมงานอยู่ระหว่างดำเนินการตรวจสอบและวินิจฉัยตามความเห็นของผู้ออกแบบ เพื่อเสนอให้คณะกรรมการตรวจสอบโครงการต่อไป เพื่อให้กระทบกับระยะเวลาและโครงการก่อสร้างของผู้รับจ้าง

๓.๓ สำนักงานฯ จัดจ้างผู้ออกแบบเพื่อศึกษาและออกแบบงานระบบ ICT ยังล่าช้าอยู่ ซึ่งขณะสำนักงานฯ ได้บริษัทผู้ออกแบบแล้ว อยู่ระหว่างขึ้นตอนของอนุมัติเพื่อลงนามสัญญาจ้าง

๔. แผนการดำเนินงานในเดือนถัดไป ผู้รับจ้างได้กำหนดแผนงานก่อสร้างในเดือนกุมภาพันธ์ ๒๕๖๐ ประมาณ ๑.๓๔ %

หมายเหตุ :

***หลังจากที่ขยายเวลาจากปัญหาเรื่องดินออกไป ๔๒๑ วัน จะมีเหตุให้ผู้รับจ้างขยายเวลาได้อีก ๓ เรื่อง ดังนี้ :

๑. ปัญหาส่งมอบพื้นที่ส่วนสุดท้าย(โรงเรียนโยธินบูรณะ)ล่าช้า คณะกรรมการยังไม่ได้พิจารณาในส่วนนี้
 ๒. ขยายตาม มติ ครม. ๒.ก.ย.๕๙ เกี่ยวกับงบช่วยเหลือผู้รับเห มาขาดแคลนแรงงานจากการทำงานขั้นต่ำได้ ๑๕๐ วัน
 ๓. การดำเนินงานด้านไอซีทีล่าช้า ส่วนนี้ยังประเมินอยู่
- *** ปัจจุบันงานก่อสร้างภาพรวมอยู่ที่ ประมาณ ๓๓ % อยู่ระหว่างขั้นตอนที่ ๖-๗ โดยสิ้นปี ๖๐ งานก่อสร้างจะแล้วเสร็จทั้งหมด ต้นปี ๖๑ จะเริ่มติดตั้งเครื่องยอด

***งานก่อสร้างคาดว่าจะแล้วเสร็จปลาย ๖๒ (ตามแผนงานของบริษัทที่ปรึกษา)

สรุปความก้าวหน้าโครงการก่อสร้างอาคารรัฐสภาแห่งใหม่

คณะกรรมการความก้าวหน้าของโครงการอาคารรัฐสภาแห่งใหม่
ถึงวันที่ ๓๑ มกราคม ๒๕๖๐

สรุปความก้าวหน้าโครงการก่อสร้างอาคารรัฐสภาแห่งใหม่ ถึงวันที่ 31 มกราคม 2560

ลำดับ	รายละเอียด	ความก้าวหน้าถึง ม.ค. 60	หมายเหตุ/ ข้อคิดเห็นของคณะทำงานฯ
1	ผลงานสะสมที่ทำได้	<p>ผลงานที่ทำได้ 32.38 %</p> <p>หมายเหตุ 1. ผลงานสะสมเมื่อ 30 ธ.ค.59 ทำได้ 31.24 %</p> <p>2. สนง.เลขาธิการสภาผู้แทนราษฎร ได้พิจารณาขยายระยะเวลาการก่อสร้างจากสาเหตุการส่งมอบพื้นที่ล่าช้าและอุปสรรคจากการทำงาน ออกไปจำนวน 387 วัน ไปสิ้นสุด วันที่ 15 ธ.ค. 59</p> <p>3. สนง.เลขาธิการสภาผู้แทนราษฎร ได้พิจารณาขยายระยะเวลาการก่อสร้าง ครั้งที่ 2 จากสาเหตุปัญหาเรื่องดินจากการก่อสร้างชั้นใต้ดิน ออกไปจำนวน 421 วัน ไปสิ้นสุด วันที่ 9 ก.พ. 61</p>	<p>การขยายระยะเวลาการก่อสร้าง ครั้งที่ 2 ออกไปจำนวน 421 วัน ยังไม่สามารถทำให้งานก่อสร้างแล้วเสร็จได้ อีกทั้งยังมีเหตุให้ผู้รับจ้างขอขยายระยะเวลาการก่อสร้างออกไปได้อีก ได้แก่ ปัญหาจากการส่งมอบพื้นที่ก่อสร้างที่ไม่เป็นไปตามสัญญา</p>

คณะทำงานติดตามความก้าวหน้าของโครงการอาคารรัฐสภาแห่งใหม่

ถึงวันที่ ๓๑ มกราคม ๒๕๖๐

สรุปความก้าวหน้าโครงการก่อสร้างอาคารรัฐสภาแห่งใหม่ ถึงวันที่ 31 มกราคม 2560

ลำดับ	รายละเอียด	ความก้าวหน้าถึง ม.ค. 60	หมายเหตุ
2	การส่งมอบพื้นที่ก่อสร้าง (พื้นที่ทั้งหมด 123 - 1 - 5 ⁷ / ₁₀ ไร่)	ส่งมอบพื้นที่ทั้งหมดให้ผู้รับจ้างแล้ว	ส่งมอบพื้นที่เพิ่มเติมครั้งล่าสุด เมื่อวันที่ 11 พ.ย. 59 จำนวน 12 - 0 - 42.7 ไร่

คณะกรรมการติดตามความก้าวหน้าของโครงการอาคารรัฐสภาแห่งใหม่

ถึงวันที่ ๓๑ มกราคม ๒๕๖๐

พื้นที่ส่งมอบให้ผู้รับ
จ้างแล้ว จำนวน
111-0-63 ไร่ คิดเป็น
ร้อยละ 90 ของพื้นที่
ทั้งหมด

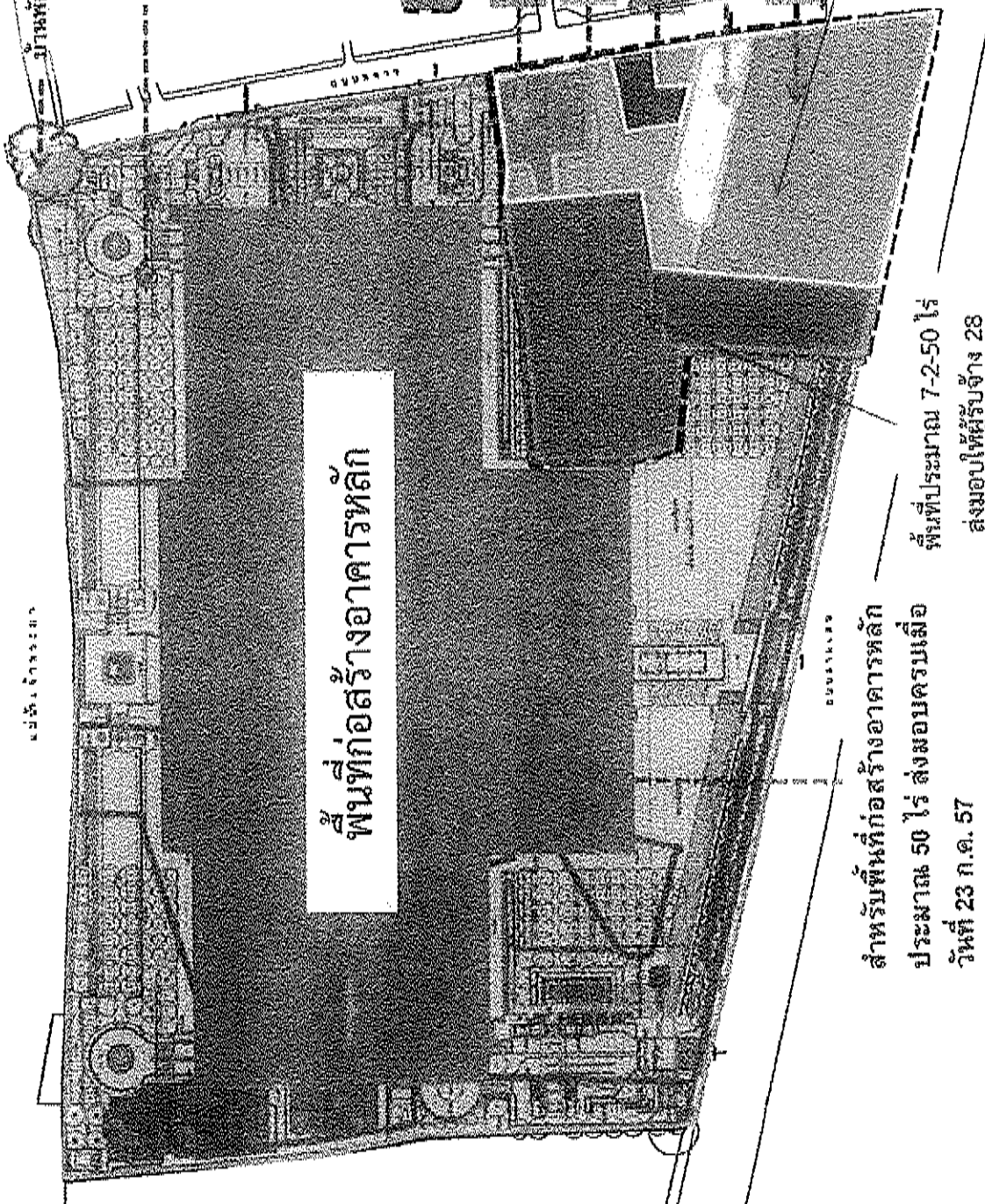

พื้นที่ก่อสร้างอาคารหลัก

พื้นที่ส่งมอบให้ผู้รับ

- 1. อาคารจอดรถ (ที่จอดรถ)
- 2. อาคารบ้านพักของข้าราชการ
- 3. โรงรถ (ยกยก)
- 4. บ้านพัก ยก.ศอ.ทท.
- 5. โรงเรือนไม้กั้นประตู

สำหรับพื้นที่ก่อสร้างอาคารหลัก
ประมาณ 50 ไร่ ส่งมอบครบเมื่อ
วันที่ 23 ก.ค. 57

พื้นที่ประมาณ 7-2-50 ไร่
ส่งมอบให้ผู้รับจ้าง 28

ก.ย. 59
ผังแสดงพื้นที่ก่อสร้างที่ส่งมอบให้ผู้รับจ้าง

พื้นที่ประมาณ 12-0-42.7 ไร่
ส่งมอบให้ผู้รับจ้างล่าสุด
11 พ.ย. 59



ปัจจุบันได้ส่งมอบพื้นที่ให้ผู้รับจ้างแล้วทั้งหมด

คณะกรรมการด้านหน้าของโครงการอาคารรัฐสภาแห่งใหม่
ถึงวันที่ ๓๑ มกราคม ๒๕๖๐

สรุปความก้าวหน้าโครงการก่อสร้างอาคารรัฐสภาแห่งใหม่ ถึงวันที่ 31 ธันวาคม 2559

ลำดับ	รายละเอียด	ความก้าวหน้าถึง พ.ย. 59	หมายเหตุ
3	<p>ปัญหา/อุปสรรค</p> <p>3.1 ปัญหาอุปสรรคจากโครงการก่อสร้างของหน่วยงานภายนอกที่กระทบกับรูปแบบและการก่อสร้างอาคารรัฐสภาแห่งใหม่ เช่น โครงการก่อสร้างสะพานเกี่ยวกาย โครงการพัฒนาพื้นที่ริมแม่น้ำเจ้าพระยา โครงการขยายถนนสามเสน และโครงการก่อสร้างสถานีรถไฟฟ้าสีม่วง เป็นต้น</p>	<p>3.1.1 ที่ปรึกษาบริหารโครงการก่อสร้างอาคารรัฐสภาแห่งใหม่ ติดตามข้อมูลและการดำเนินงานของหน่วยงานที่เกี่ยวข้อง เพื่อนำข้อมูลมาวิเคราะห์ผลกระทบต่อโครงการ</p> <p>3.1.2 หน่วยงานภายนอกแต่ละโครงการอยู่ระหว่างดำเนินการจัดทำรายละเอียดของแต่ละโครงการและผลกระทบต่อโครงการรัฐสภาแห่งใหม่ เพื่อหรือข้อสรุปขั้นสุดท้ายก่อนดำเนินการก่อสร้างต่อไป</p>	

คณะทำงานติดตามความก้าวหน้าของโครงการอาคารรัฐสภาแห่งใหม่

ถึงวันที่ ๓๑ มกราคม ๒๕๖๐

สรุปความก้าวหน้าโครงการก่อสร้างอาคารรัฐสภาแห่งใหม่ ถึงวันที่ 31 ธันวาคม 2559

ลำดับ	รายละเอียด	ความก้าวหน้าถึง ม.ค. 60	หมายเหตุ
3	ปัญหา/อุปสรรค (ต่อ) 3.2 ปัญหาอุปสรรคจากแบบรูปรายการ และรายละเอียดขัดแย้ง หรือไม่สมบูรณ์	3.2.1 ที่ปรึกษาบริหารโครงการและผู้ควบคุมงานก่อสร้างอาคารรัฐสภา แห่งใหม่ ได้ตรวจสอบข้อมูลรายละเอียด และแจ้งให้ผู้ออกแบบ ตรวจสอบและให้ข้อมูลแบบเพิ่มเติมเพื่อให้งานก่อสร้างดำเนินไปได้ 3.2.2 นำเสนอข้อมูลรายละเอียดให้คณะกรรมการตรวจการจ้างพิจารณา ในกรณีที่เป็นงานเพิ่มเติม 3.2.3 รายการที่ยังไม่มีข้อสรุปหรือยังหาข้อยุติไม่ได้ ที่ปรึกษาบริหาร โครงการและผู้ควบคุมงานอยู่ระหว่างการรวบรวมรายละเอียดและ ความเห็นเพื่อเสนอคณะกรรมการตรวจการจ้างวินิจฉัยต่อไป	

คณะทำงานติดตามความก้าวหน้าของโครงการอาคารรัฐสภาแห่งใหม่
ถึงวันที่ ๓๑ มกราคม ๒๕๖๐

ภาพถ่ายความก้าวหน้าของงานก่อสร้าง



คณะกรรมการความก้าวหน้าของโครงการอาคารรัฐสภาแห่งใหม่

ถึงวันที่ ๓๑ มกราคม ๒๕๖๐

ภาพถ่ายโดยรวมของหน้างานก่อสร้าง

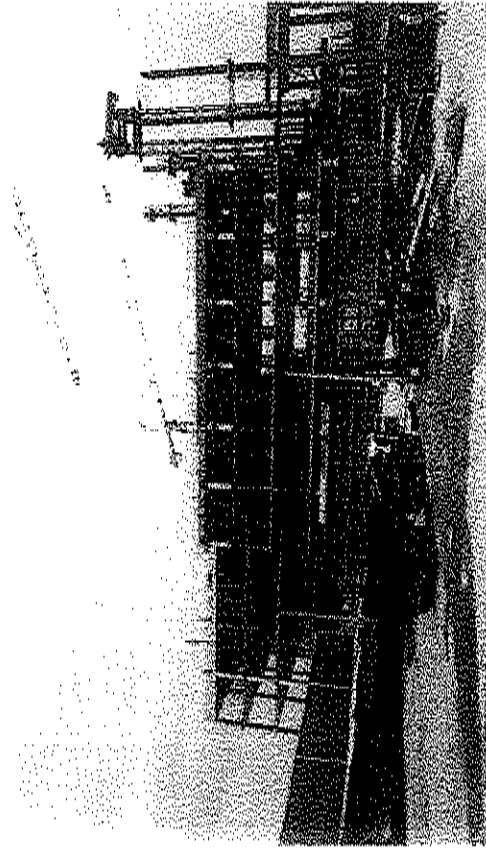

ไชยชัย (ที่ทำการข้าราชการ ส.ว.)

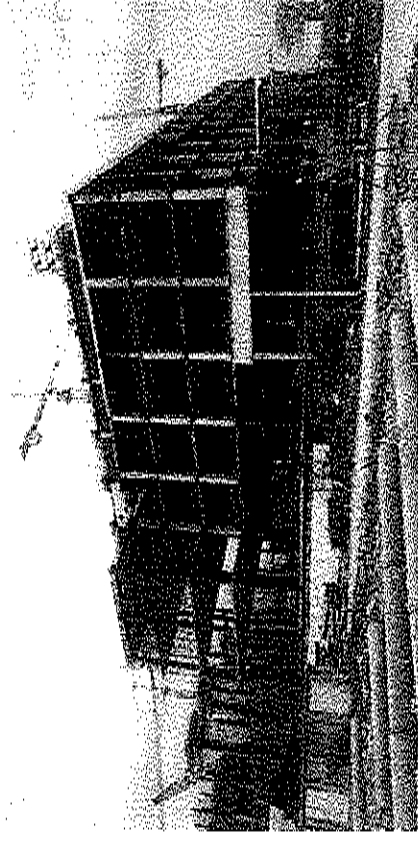

ไชยชวา (ที่ทำการข้าราชการ ส.ส.)

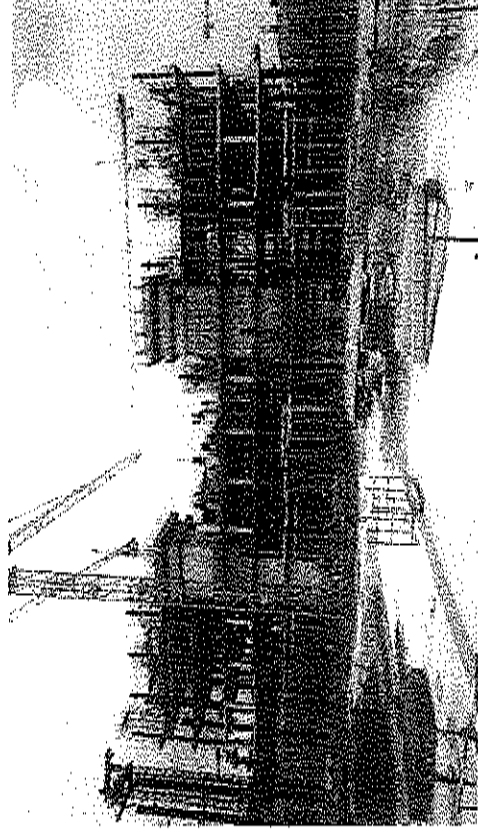

ไชยกลาง (สมาชิกวุฒิสภา)

คณะกรรมการติดตามความก้าวหน้าของโครงการอาคารรัฐสภาแห่งใหม่
ถึงวันที่ ๓๑ มกราคม ๒๕๖๐

ภาพถ่ายแสดงความก้าวหน้าก่อสร้างอาคาร

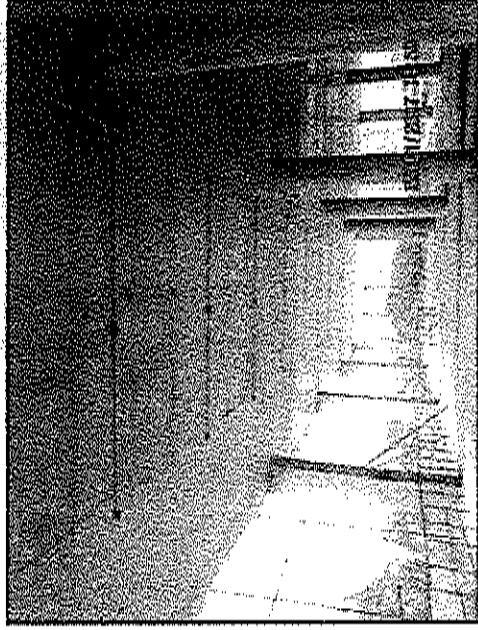
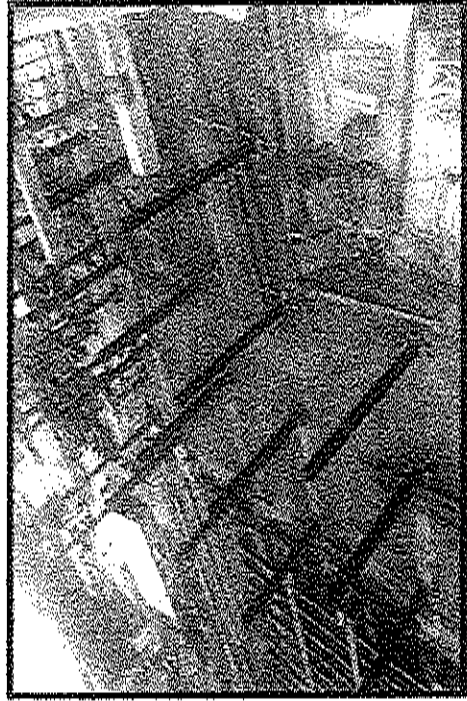
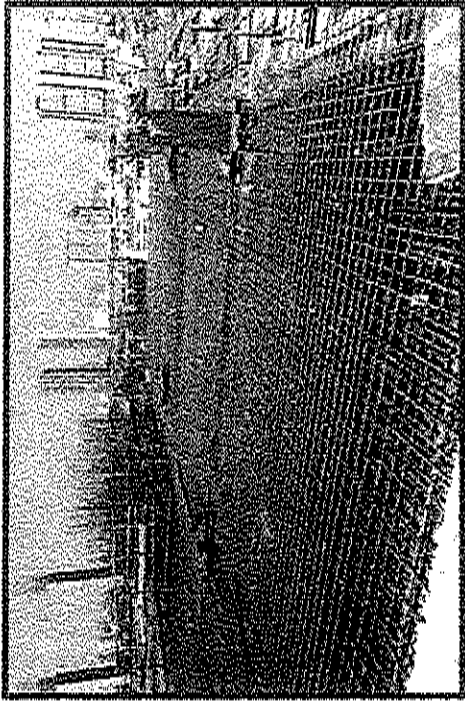

งานโครงสร้างโดยรวม

งานติดตั้ง ท่อและสายไฟฟ้า ชั้น B2,B1,BIM,1,2,3

คณะทำงานติดตามความก้าวหน้าของโครงการอาคารรัฐสภาแห่งใหม่
ถึงวันที่ ๓๑ มกราคม ๒๕๖๐

ภาพถ่ายแสดงความก้าวหน้าก่อสร้าง งานระบบ

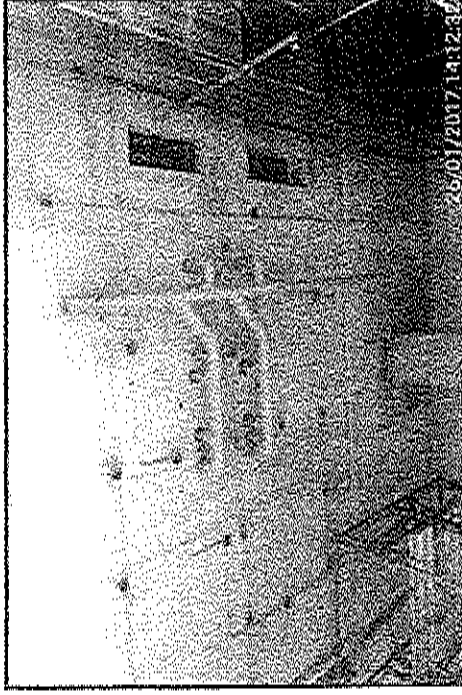
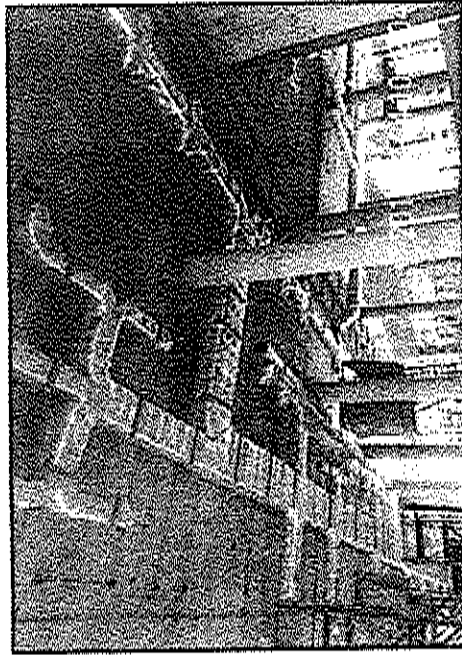
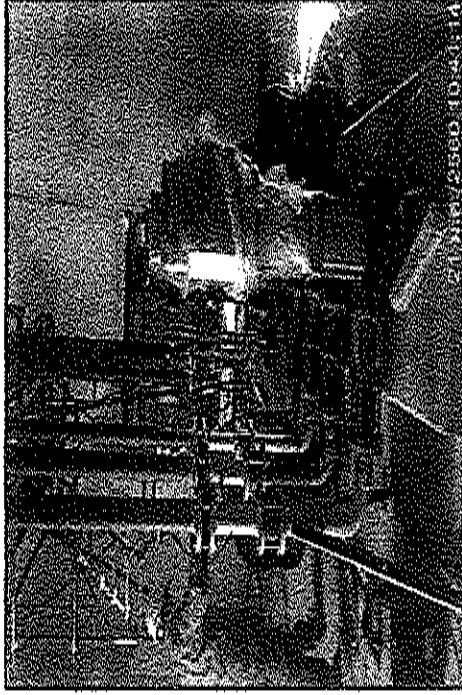
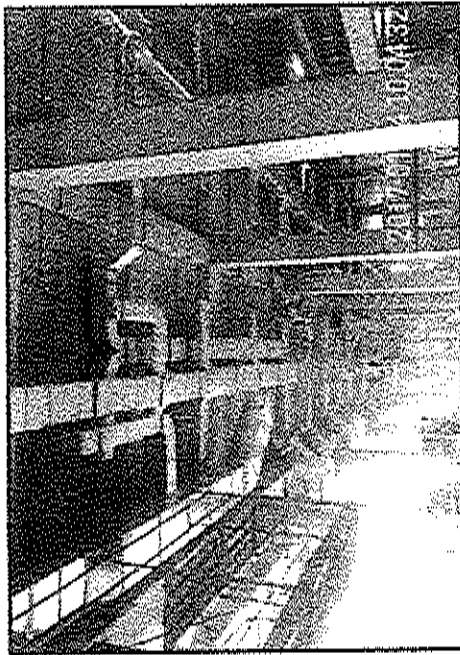

งานติดตั้ง ท่อส่งลมเย็นปรับอากาศชั้น B2,B1,B1M,1,2

งานติดตั้ง ระบบสุขาภิบาลชั้น B2,B1,B1M,1,2

คณะทำงานติดตามความก้าวหน้าของโครงการอาคารรัฐสภาแห่งใหม่

ถึงวันที่ ๓๑ มกราคม ๒๕๖๐

ด่วนที่สุด

ที่ มท ๐๗๑๖/๑๕๕๙๑



กระทรวงมหาดไทย

ถนนอัษฎางค์ กรุงเทพฯ ๑๐๒๐๐

๒๕ สิงหาคม ๒๕๕๙

เรื่อง ความเห็นคณะกรรมการติดตามความก้าวหน้าโครงการก่อสร้างอาคารรัฐสภาแห่งใหม่ ณ พื้นที่ราชพัสดุ ถนนทหาร (เกียกกาย)

เรียน เลขาธิการสภาผู้แทนราษฎร

อ้างถึง หนังสือสำนักงานเลขาธิการสภาผู้แทนราษฎร ด่วนที่สุด ที่ สผ ๐๐๐๕/๔๗๒๖ ลงวันที่ ๙ สิงหาคม ๒๕๕๙

ตามหนังสือที่อ้างถึง สำนักงานเลขาธิการสภาผู้แทนราษฎร ได้รายงานความก้าวหน้าโครงการก่อสร้างอาคารรัฐสภาแห่งใหม่ ประจำเดือนกรกฎาคม ๒๕๕๙ โดยผลการดำเนินงานยังล่าช้ากว่าแผนความละเอียดแจ้งแล้ว นั้น

กระทรวงมหาดไทย ได้พิจารณาแล้วเห็นว่าเพื่อให้การดำเนินงานโครงการก่อสร้างอาคารรัฐสภาแห่งใหม่ บรรลุเป้าหมายและเป็นไปตามแผนงานที่วางไว้และในสถานะที่กระทรวงมหาดไทยได้รับมอบหมายให้ติดตามความก้าวหน้าโครงการฯ (ตามมติคณะรัฐมนตรีเมื่อวันที่ ๒๓ ธันวาคม ๒๕๕๗) จึงมีความเห็นว่าสำนักงานเลขาธิการสภาผู้แทนราษฎร ควรเร่งรัดการดำเนินงานดังนี้

๑. แจ้งคณะกรรมการตรวจการจ้างเร่งรัดการพิจารณาขยายระยะเวลาการก่อสร้างกรณีผู้รับจ้างขอสงวนสิทธิ์อื่นเนื่องมาจากความล่าช้าในการขนย้ายดินชุด จากงานก่อสร้างขั้นได้ดินให้แล้วเสร็จโดยเร็ว

๒. กำกับดูแลการดำเนินงานของผู้รับซื้อซากอาคารให้อยู่ในกรอบเวลาที่กำหนด เพื่อจะได้ส่งมอบพื้นที่ก่อสร้างที่เหลือให้กับผู้รับจ้างหลัก (บ.ซิโน-ไทยฯ) โดยเร็วต่อไป

๓. เร่งรัดการจัดจ้างผู้ออกแบบระบบ ICT โดยเร็วเพื่อไม่ให้เป็นเหตุให้ผู้รับจ้างหลักขอสงวนสิทธิ์ในการขยายระยะเวลาก่อสร้างออกไปอีก

จึงเรียนมาเพื่อโปรดพิจารณาดำเนินการ ผลเป็นประการใดโปรดแจ้งกระทรวงมหาดไทยทราบด้วยเพื่อนำรายงานคณะรัฐมนตรี ได้ทราบในโอกาสต่อไป

ขอแสดงความนับถือ

พลเอก

(อนุพงษ์ เผ่าจินดา)

รัฐมนตรีว่าการกระทรวงมหาดไทย
ประธานคณะกรรมการติดตามความก้าวหน้า
โครงการก่อสร้างอาคารรัฐสภาแห่งใหม่

กรมโยธาธิการและผังเมือง
สำนักสถาปัตยกรรม
โทร. ๐ ๒๒๕๙ ๔๘๗๔-๗๗
โทรสาร. ๐ ๒๒๕๙ ๔๘๕๖

สำเนาถูกต้อง

(นางลันทนา สมประสงค์)
หัวหน้าฝ่ายบริหารงานทั่วไป